明治卅九年十月廿四日第三種郵便物認可
中華郵政局掛號認為新聞紙類
民國十九年二月十二日 (日刊) 盛京時報 星期三 第七千二百三十四號 (一)

盛京時報

陰歷一月十四日
昭和五年二月十二日
中日紀祝休刊
發行人 佐原篤介
編輯人 菊池貞二
印刷人 石原庄太郎
發行所 盛京時報社 奉天大西門外
盛京時報支社 大阪市北區堂島濱通一丁目
哈爾賓道外 盛京時報支社

論說

最後責任 (傲霜庵)

猴之智不亞於人類。假令沐猴而冠。居然可濫竽於人士之間。孰猴孰人。恐遽難識別也。猴之於人。既然如斯。則其對於其餘獸類。驅使欺凌。固無不綽有餘裕耳。

猴中之狡者。一日騎蠢象渡大河。河中有湍藏險。非易於跋涉者可比。象勉强努力。幾遭蹉跌。危而復安。始能渡過。流汗遍體。喘急欲絕。然而猴對之。不但絕無同情。且反唇相譏曰。河中安穩地點。不一而足。孰意此蠢物捨夷取險。以致我冠歪而我履濕焉。士人之不體面。莫此爲甚。若夫蠢象。則無言可辨。低頭喪氣。以鼻投地。頹沛自哀而已。

惟由第三者觀之。狡猴之此種態度。未始非責備過苛。有無理取鬧之嫌也。彼猴若自能識河中險夷深淺。則何故不在背上懇切指示。妥爲嚮導耶。不必俟其艱難渡過後。始有責言加諸其友。況彼時情形。並非如狡猴所言。實則在背上震驚無措。除徒喚外援外。毫無方針。冠歪履濕。皆所自召。倖免滅頂之禍者。盡象之功。感謝之且不暇。萬不可復有責言。

象蹄(?)蔡某不過因中樞神經之命令。以其蹄的職分。忠實實行。詎料突有『超越權限』之鐵槌飛來。致蔡某僅免階下之囚。而成爲亡命之臣。按今日使節。較諸昔日。迥然不同。蓋最後之五分鐘。能與本國政府以電報電話交換意見。請示機宜。所謂『超越權限』之事。殆無發生餘地。今簽印後。匝月於茲。乃有『超越權限』之事發現。大約非蹄問題。恐係猴狡者。且謂按之國際慣例。兩國協定。由双方代表訂立後。須經各該國政府核准或批准。始爲有效。此項慣例。稍具常識者。莫不知之。無奈國際間之實際問題。並非學生常識之試驗。夫敵兵臨城下。扼我喉拊我背之秋。自然而然不得不用非常之策應付之。若將伯力協定書。鄭重函送南京政府。以仰其批准。而邊疆之民。則恐今日尚不得批准。仍然在哥薩克鐵蹄之下。殆無噍類矣。迨至命令煥發堂皇批准之日。或哈爾濱已非我有。亦未可知。

南京此次將周某革職。蔡某象除趾者。自反不咨於衷。竟至有此舉。在猴猶去其一爪耳。夫對俄外交之大失敗。其責任問題。若如此了結。則眞是廉價便宜之極也。凡宣戰議和國之大事。須據大權發動。慎重辦理。去歲七月。對於蘇俄決計武斷。即所謂『蠻幹下去』。施行極峻嚴之『苦狄打』。或驅逐凡北滿俄人。或逮捕。或不遂。不嘗一網打盡。彼時固不可無萬一之備。換言之。形勢之重大。不亞宣戰。直是國家最高政策。須由國家最高當局負責決定之。非區區亞細亞司長及其餘下級員司。所能辦到。伯力議和時之蔡某。本不過電話機式代表。至訓示機宜。操縱一切。則另有人在。所有責任。爲其所負。並無旁貸。由此以觀。抉擇議和之重大責任。竟不見解除卸去也。不知中國最高當軸。有負此最後責任之意與否。(未完)

中國海軍航空實力
航空機關三飛機十二架 在廈者四機在滬者八機

南京訊云。我國海軍幼稚。實力薄弱。無復諱言。但近數年來。海軍部大加整頓。如派遣官員出洋。製造軍艦。進行不遺餘力。即海軍飛機一項。亦積極設置。然因航空人才及經濟兩多缺乏。尚不能儘量擴充。大半飛機仍購自外國。現海軍轄有航空機關計三。(一)上海高昌廟之海軍飛機處。主任爲沈德燮。(二)廈門航空教練所。所長爲陳文麟。(三)馬江海軍飛機製造所。所長王助曾治經。共有飛機十二架。廈四滬八。茲將本埠海軍飛機之實力調查如下。

▲江鶩(種類)偵察教練(構造年月與地點)民國十五年馬江飛機製造所造(馬力)一二〇(航空時間)二小時半(坐位)三(價值)二五〇〇〇元。

▲江鳧(種類)偵察教練(構造年月與地點)民國十五年馬江飛機製造所造(馬力)一〇〇(航空時間)二小時半(坐位)二(價值)二五〇〇〇元。

▲江鶴(種類)偵察教練(構造年月與地點)民國十四年馬江飛機製造所造(馬力)一〇〇(航空時間)三小時(坐位)二(價值)二〇〇〇〇元。

▲江鵰(種類)戰鬥(構造年月與地點)民國十七年德國容克斯廠訂造(馬力)二八〇(航空時間)五小時半(坐位)二(價值)五〇〇〇〇元。

▲海鷗(種類)轟炸兼放魚雷(構造年月與地點)民國十七年馬江飛機製造所造(馬力)三六〇(航空時間)五小時半(坐位)六(價值)四五〇〇〇元。

▲摩斯(種類)水陸所用偵察教練(構造年月與地點)民國十八年英國飛機廠造(馬力)一〇〇(航空時間)八小時(坐位)二(價值)一六〇〇〇元。

▲摩斯(種類)水陸所用偵察教練(構造年月與地點)民國十八年英國飛機廠造(馬力)一〇〇(航空時間)八小時(坐位)二(價值)一六〇〇〇元。

▲摩斯(種類)水陸所用偵察教練(構造年月與地點)民國十八年英國飛機廠造(馬力)一〇〇(航空時間)八小時(坐位)二(價值)一六〇〇〇元。

▲摩斯(種類)水陸所用偵察教練(構造年月與地點)民國十八年英國飛機廠造(馬力)一〇〇(航空時間)八小時(坐位)二(價值)一〇〇〇〇元。

粵漢路問題
以英國庚款投資築路 陳銘樞電請孫王主持

廣東訊云。粵省政府主席陳銘樞。昨電鐵道部長孫科。外交部長王正廷。請促成以庚款完成粵漢鐵路之計劃。電云。南京鐵道部孫部長哲生兄。並轉外交部王部長儒堂兄勳鑒。粵漢路爲南北幹線。關係至鉅。久待完成。以庚款建築該處。遠漢至計。匪惟全國贊同。粵省民衆。屬望尤切。茲聞英國不日提案。補充一九二五年原案。實行退還庚款。查英外部庚款諮委員會早經提議將該款完成粵路。爲教育基金。實與國府定案不謀而合。以建設事業論。完成粵路。固爲當務之急。以基金投資論。亦爲最理想最穩固之辦法。謹代表粵省公衆。敬請兩兄主持定案。促其早日實現。曷勝企禱。弟陳銘樞叩印。

龐炳勳原仍在太

太原訊云。舊歷年節前後。各方代表奔馳於正太及并運瀛車道上者。絡繹不絕。現在除孫殿英之代表任增祺。王一峯。韓復榘之代表劉熙衆離并外。餘如王金鈺之代表胡平洲。劉時尚未聞有具體規定。均屬總部第一招待處。西北軍之代表龐炳勳。仍寓唐山大飯店。經記者分別往訪。均答以向閻報告軍隊移防。並請閻兵解決給養餉項問題。此外別無其他任務。劉鎮華昨晚抵并。亦下榻山西大飯店。記者今(四日)午訪劉。適他出。復往劉之辦公處。蒙其處長馬凌甫接見。謂敝總指揮此次奉國使命赴京謁蔣。接洽對於西北善後問題。結果。蔣仍將西北全權整個交閻辦理云。

劉鎮華赴津

北平訊。十一路總指揮劉鎮華。日前由京赴并謁閻。報告赴京經過。現已公畢。昨日(八日)正午十二時返平。劉下車後。即赴私宅休息。(北平電話)劉鎮華昨午抵平後。已於昨晚八時二十五分快車赴津。

皖北各縣善後問題
石部去後之皖北整理

蚌埠訊云。安徽省政府以石峰部調防問題。業已告一段落。皖北善後事宜。亟宜整理。特就蚌設安徽省政府臨時辦事處。以財政廳長袁勵宸熟悉皖北情形。派爲辦事處主任。負責整理皖北各縣善後事宜。同時安徽省黨部執行委員會。推組織部長邵華。整理皖北黨務。安徽高等法院亦派鳳陽第一分院院長彭顯廷。整理皖北司法。袁等先派鳳陽縣縣長蔣樹勛。蚌埠市政籌備處長徐百揆等來蚌。籌備一切。當覓定華昌街華東公寓爲臨時辦事處處址。袁等於上月三十一日。由省垣偕省政府財政廳建設廳教育廳省黨部高等法院選派之人員。乘輪赴京。抵京後稍作勾留。於昨晚由浦口乘快車來蚌。此間預得電訊。市政處公安局長官及保安大隊長警於夜間到站候迎。因機車在途中損壞。候換機車。直至今晨(六日)七時始到。車抵站時。候迎者迎迓如儀。同至者。除邵華彭顯廷外有方治球。王漢香。方體仁。彭振球。魏善潤。周濂。俞兆和。係克寬。吳樹勛。陳興超。廖修立。陳貢爾。操震。朱玉峰。龍玉梧。謝廷鳳。姚聘之。馬德齋。陳海鵬。王德壐。高冠三。李瑞五。劉文友。張俊等二十餘人。下車後。袁下榻於東亞旅社。邵彭下榻於交通別墅。省政府及各廳所選之人員。多住臨時辦事處內。記者於午前分謁袁邵彭三人。各承接見。作下列之談話。茲分別述之。袁云。省政府此次鑒於石軍在皖北時。隨意委任官長。地方頗受損失。亟須整理善後。故感得有在蚌埠設臨時辦事處之必要。派兄弟來此辦理一切。處內之組織。設有四組。即民政組財政組建設組總務組。所用人員。全係省府民政財政建設教育四廳及高等法院選派之有職人員。臨時稍加津貼。各組主任現尚未派定。另外尚有高等法院所派之書記官。亦在處內辦公。整理黨務之辦事處。因臨時辦事處房舍不敷。另外辦公。皖北善後。限三個月辦理完竣。屆時即將辦事處撤銷。兄弟對於整理善後之意見。(一)民政。實行考察吏治。注意民生疾苦。整理各縣人民自衛團。注意地方公安。以所到之考取縣長。遴選數人。爲政治考查員。(二)財政。現在皖北之人民。彷彿害過大病。祇宜補益。不宜再受虧損。兄弟對於皖北財政。力求加以整頓。如剔除中飽。決不增加人民担負。(三)建設。談到建設。似乎應以人民之財力。建設一切。但皖北處此人禍天災相逼而至之際。即實行建設。亦不令人民担負過重。但蚌埠在目前應注意到積極建設。(四)教育。石軍在皖北時。教育機關及中小學校。多被軍隊佔駐。現在令其一一恢復從前原狀。以免青年學子有失學之虞。此外鑒於皖北災情。擬實行急賑。兄弟此次携帶來五萬元。因爲數不多。已派人往滬上向慈善機關再求些來。有多少。放多少。或亦不無小補云云。邵云兄弟前來整理皖北黨務。決計實行者。計有三點。(一)各縣在石軍壓迫停頓之黨部。於最近期內使其一一恢復原狀照常工作。(二)調查淸楚呈請中央撫卹。(三)各縣有奉石軍命令成立非法黨部之反動份子。一俟查明。即呈請分別懲處。彭云。兄弟奉安徽高等法院會院長(友豪)電令。整理皖北司法。因對於權限。尚須有請示處。日內即行赴省。兄弟來蚌。因敝分院已四個月未領到經費。故特來與袁廳長洽商辦法。聞會院長將於兩星期以後來蚌一行云云。

閩省下游形勢和緩

廈門訊云。閩省政變後。下游漳州暫編第一師張貞部。五十六師劉和鼎部。自閩西龍巖永定撤防回漳州。一方泉州陸戰隊第二旅進駐張林鄉。一時形勢頗趨緊張。盛傳陸戰隊對同安教導團將有舉動。省方對教導團將有處置。迨十五日陸隊撤回泉州惠安。一師自龍巖調回部隊。進至長泰亦停止未進。後方集合龍溪南靖海澄。靜候中央命令。當省變時。教導團正在蓮花山剿匪。無表示謠言甚熾。十八日該團某參謀乃發表談話闢謠。略謂本團對此次政變。始終抱鎮靜態度。聽中央及楊主席命令。毫無成見。至本團劵長夫百名。尚係漳泉同安間風雲。乃驟爲之變。政變前事。政變後已立解散。師未再進。教導團又表示態度。以釋羣疑云云。陸隊既撤。一師劉尚志部。九日自永定屬之坎市金豐撤回。一團駐適中。一團至漳。永定城及下洋之一六六旅蔣炎邦楨兩團十一日完全撤退。十七日全部到漳。現駐漳劉師計三團。亦聽候中央命令。永定劉師撤後。無兵接防。土共匪阮山部。十二日陷縣城。十四日陷坎市。十七日進陷適中二十五里之龍潭。據一師部接駐京代表電。十三日中央常會。討論及閩事。中委林子超斥盧林妄動。違法亂紀。結果推胡漢民商促蔣主席迅取斷然處置。繼改推陳立夫向蔣洽商。惟蔣以目下黨國多故。不欲再見兵戎。第一步擬用政治解決。先責令盧部釋放省委。並由邵力子周佛海電盧曉以利害。俾閩變不至擴大。影響東南云云。中央對閩事既決先政治解決。張劉師遂集中未進。下游形勢乃得由緊張而趨和緩也。

閩省各縣黨部及指委會。連日在廈漳集會。晉江思明龍溪金門海澄等十五縣黨部眞電。漳浦等廿二縣黨部來電。閩淸嚴等廿二縣黨部巧電。對閩變均請中央討伐盧林。並組織福建省廿二縣黨部。聲討盧林叛變委員會。專辦此事。

廣告

忌烟良機不可錯過

康機戒煙丸

此藥功效確實斷癮完善其性和平毫無毒質不害身體辦事無礙旅行稱便惟用此藥平安
斷癮身體健康飲食增進精神爽快鴉片毒癮完全清除 (一)本藥內毫無毒質不傷害身體 (二)此藥性質平和服之毫無痛苦可以不再犯癮不能發生病症 (三)服用此藥不能因藥成癮斷癮後見煙自厭 (四)藥含有多量滋養要素服之可以加增健康

價 每瓶六十粒 每瓶現洋二元 每打現洋二十元
注意 輕者兩癮奏效 重者半月斷決

遼寧小南門裏大街路西
蔭華大藥房
電話二〇七一號
外埠函購以郵局以欵寄書明遼寧大西門裡德國恰默克精良藥
各大藥房均有出售 經理德國各種醫療器械

▲上海 青島行 二月十二日
▲神天丸 二月十八日
▲奉天丸 二月十八日
▲大連丸 二月十五日
●天津行
▲濟通丸 二月十九日
▲天潮丸 二月十日
●龍口行 (旅順不行)
▲龍平丸 二月十日
●香港行
▲英順丸 二月十一日
▲鞍山丸 二月十五日

大連汽船株式會社 電話四一八五番
專屬貨客經店 永和公司
大連市敷島町六番地 電話七二七五番七八六八番
阪神航路專屬荷扱店 大連市須磨町六〇番
澤山兄弟商會 電話長五二六二番 四六八一番

遼寧紡紗廠廣告
本廠定於陽歷三月一日下午十時在本廠開股東會務望各募股機關照章推定股東代表屆期蒞臨爲荷

上海駐遼美永火油公司東三省總經理籌備處廣告
部人承辦美永行塔牌火油銷售東三省吉黑遼省各縣按縣包銷如有志包銷者速至日站天泰棧西樓大官廳本行籌備處面議利益均沾包銷權久遠願有捷足先登者面議訂約可也

鳴謝聯泰保險有限公司賠償快捷
啓者鄙人有房屋在電車道租與震華東華興紙莊居住不幸於本月十一號晚由震華東自行火警焚去前面樓房十二間事前在聯泰公司保有火險五千元當經該公司調查實在即日將損失現洋三千一百四十元如數賠足鄙人領欵之餘特此登報鳴謝中華民國十九年元月廿六日
楊鼎忱謹啓

急欲招募特約店

效力偉大 使用簡便 人畜無害 價格低廉

德國式三星牌抹粉消火器

滿鮮總代理店 大奉公司 遼寧紅梅町二十七番地 (電四〇四〇)

現在普及全中國乃斯界之大王也

遼寧四行號聯合發行準備庫
第八次檢查報告
本庫發行之現大洋兌換券其準備金定爲現金七成保証三成歷經依據暫行章程第六條之規定於每月終邀請各法團各銀行號派員檢查並將檢查結果登報公告以昭信實茲於二月四日舉行第八次檢查證明無限制兌現外並爲便利商民周轉靈通起見委託四行號免費作滙以示優遇統希
台察
一兌換券發行總額 現大洋壹千萬元
一兌換券準備金總額 現大洋壹千萬元
內計 現金準備七成 現大洋柒百萬元
保証準備三成 有價証券時值現大洋參百萬元
(檢查人) 省教育會代表黃瑞三君 商工總會代表王昌華君
中國銀行代表王振聲君 交通銀行代表韓少玉君
東三省官銀號代表鄒名信君 邊業銀行代表潘鴻霖君

東省特別區警官高等學校正科招生廣告
一名額 正額八十名備取三十名入校後以甄別定之
二年齡 中華民國男子以年在二十以上三十以下者爲限
三資格 高中畢業或法政預科暨警察學校一年以上畢業以及具有同等學力經驗者
四考試 國文 歷史 地理 算術
五報告 甲「日期」自一月十五日起至二月十五日止 乙「手續」報名須帶證明書或證明書交校保存試畢發還並四寸半身像片一張試驗費二元錄取與否不概退還
六試期 二月十六十七兩日在本校試驗自帶筆墨
七覆試 二月廿日覆試檢驗身體
八待遇 本校不收學費照川制服及宿舍講義概由校內供給惟膳費由學員自備
九入學須知 于入校前須繳本學期膳費大洋六十元入校前須到校填寫入校志願書保證于入校手續辦清後方准按照規定日期入校如于發榜後五日不報到者即另以取學員補充
十肆業時期 三年
十一任用 畢業後分發特路兩處以警官任用
十二學址 哈爾濱道裡軍官街本校
中民國十九年一月　日

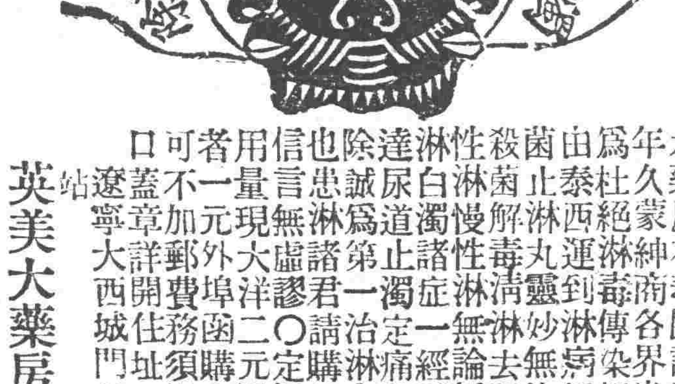

本藥房在奉開設二十餘年久蒙紳商各界光顧今爲杜絕淋毒傳染起見現由泰西運到淋病新藥殺菌止淋丸靈妙無比善能殺菌解毒淸淋去濁凡急性淋慢性淋無論新久五淋白濁諸症一經服用直達尿道止痛定濁到病除誠爲第一治淋之聖藥也言無諸君請購試之方信量現大洋二元〇六日用者一元外埠函購三日可不加郵費須掛號亦口蓋章詳開住址金票封
遼寧大西城門外電車站 英美大藥房啓

恭頌 東北陸軍第十九旅孫旅長暨副官長劉二團長王參謀長 駐依防俄德政
竊依蘭爲牡丹江松花江委肖河三水之滙流乃東北之重鎮北界江省湯原東控樺川富錦實哈爾濱之屛障在國防上尤爲要區溯自中俄失和同江富錦相繼被赤俄擾亂後依蘭對防兵單風鶴皆驚人心大震幸蒙陸軍第十九旅旅長孫公星五率同關團長英翰劉團長宗凱暨王參謀長佑之竇副官長樹檣等統全旅兵士來駐斯邑正值冰天雪地不憚勞瘁跋涉山川開到陣地與鎮使衆前敵總指揮李公植初及縣長王公伯康和衷共濟規畫國防作戰兵士向不上街各營團每日點名二次且常親臨是其御軍紀律極嚴也時常集中兵士講道訓話衆皆翕然聽從是其御軍信仰素孚也每常早起親到各防所查驗並同李鎮使王縣長親自下鄉勘測陣地是其自課實毫不餘欠對於給養宿舍均肯還就並不挑剔尤其恤商愛民之極大者也官不驕兵不擾商民安業市面無驚前後共駐五十餘天去之日如始至雖古名將行軍之嚴整有法無以過之現值和議已成振旅凱旋仍回原防商民感其遺愛未能去懷伏維報人以物莫若報人以名謹撮其崖略木其天良用登報端以誌銘感非揄也掬誠傾吐不能自已云爾 依蘭縣全境紳農商學團體全啓

保須負責聲明
則查該三號担保李麟書在吉林天泰恒富升三號退保緊要啓事一則頃見報載明担保取用貨物依期還欵之責及凡保人一切責任自應完全担負日後毫無異言等語現在李麟書積欠鉅額皆已過期保人早應賠償豈得臨時卸責攸敵公司各種紙煙保証書內凡李麟書欠欵末淸期內該號等仍當完全負責不能託故諉卸并請 天泰恒 富升慶 天德東查照
駐遼寧南洋煙草公司啓

大綸綢緞莊 遼寧鐘樓南商會間壁三層大樓
自國歷二月五日起
特別大減價十天
各種綢緞
●有僅售七角一尺之眞絲杭綫春
●有僅售八角一尺之潤幅花洋縐
●有僅售八角一尺之潤幅公司緞
●有僅售九角一尺之三閃美麗緞
四大優待
一、惠顧幃軸每架滿洋拾元以上韓工奉送未滿者祇收半價
二、外埠函購奉送郵費
三、本號各大商埠早有支店遼寧初創藉欲揚名起見倘許較有虧管保退換
四、減價期滿不再延長惟外埠寬限七天以示優待特爲可普及

七世祖傳張氏聖藥
瀋陽城北郎家寺村杏材堂張夢九醫士
寒痂膏 嵩能提升嬰兒氣痢象治婦女經寒腹痛腹脹久不受孕經水不調貼之有奇效
消疳散 主治小兒食積成疳面黃肌瘦無論疳之有否均可服用久服常服能令嬰兒肥胖並治食積作吐瀉肚等疾一袋全愈兩三袋完全除根不犯
嬰兒平熱淸肺散 驚悸失魂咳嗽吐血四時瘟疫神昏搐抽一切內熱等病服之特效試小孩千城
代理處 大西關信義長 小西關信源長 大南關大德祥 日站瑞升東 北市場信源長 大北關恒興元 中街吉順隆 小東關同興合 大東關慶太長

請看七五團岳團長覇產通匪
各界鈞鑒敬啓者窃錦縣張作善在黑山界辛立屯廠二營子買地一塊中人道達銀錢交付等 等均有字據爲憑証今將中人姓名列下 王輯五 魏獻芝 柳伯臣 張化宣 諸君俱係該縣紳商有資格之人誰知二十四旅七十五團團長岳如升伕團長之勢委派劉副官將作善買地青苗給蹈毀數處及秋又將糧租如數收去該家親劉榮九亦伕岳如升團長非打即罵時不容刻佃戶均各無法忍氣將糧租給他矣作善知後實覺是可忍也孰不可忍也因將岳如升呈訴於遼寧省長公署客冬岳如升隨軍出征北滿防俄懸案至今未有頭緒倘如歸案法律必有公平判斷也再岳如升所派之劉榮九副官拿着七十五團護照並自帶當差二名在辛立屯廠二營子租吳詩山房子居住他不但將岳如升覇佔土地而且他還是胡匪與立家窩鋪終三爺家綁票又劫通遼火車一次以上所云之事眞正屬實不信他報匪字劉光子去年十二月初五日被丁旅長抓去現已槍決正法各界均各知曉特此登報廣告衆知此啓
辛立屯商民公啓

註冊商標 足下幸福 小孩皮鞋每雙四元起
三友所製之棉織品均獨出心裁尤以絲襪線襪更爲三角牌商標中銜鋒之利器 如絲襪不起毛各色男女兒童自由襪及線襪等均顏色鮮艷洗曬不退針子緊密早已有口皆碑 諸君不信請試購之
新到男運動厚細線襪每双一元七角五
女跳舞絲線襪每双二元四角六角八分
遼寧鐘樓東 三友社

萬象更新
一元復始萬象更新當此新年新月想君更屬身血液爲之一新換一幅新精神作一番新事業請即服
茯苓精 一二瓶保能將積年血中所含毒質排除淨盡變成純潔淸新
茯苓精 是淸血搜毒的良藥專治春起所發的花柳梅毒等症藥性和平効力準確
定價每大瓶現洋貳元 小瓶現洋壹元
瀋陽各大藥房皆有出售 經理處大西門內綺華行
遼寧 實康藥行謹啓

[illegible]

英擬再聲明

(倫敦十日聯合電) 英國政府於前七日發表覺書關於軍縮問題表明態度於十日會議經馬克丹納對軍縮方針重有所發表其內容大體與七日發表之聲明相同

楊虎城任十七師長

(漢口九日復旦電) 新編十四師因討逆有功蔣(中正)特電令改爲中央直轄第十七師仍任楊虎城爲師長

中日關稅協定進行

(北平十一日復旦電) 滬電宋子文王正廷蒸(十日)留滬與日使重光葵商中日關稅協定傳日方已承認中國關稅完全自主俟准兩政府批准即簽字

沼田賴輔受文學博士

(東京十日電通電) 日本紋章學之泰斗沼田賴輔依日本紋章學之著述于十日受文學博士之學位

五院長告全國軍人 希望軍人明瞭四點

(北平十一日復旦電) 眞(十日)五院長發表告全國軍人書文長千餘字大意略謂中央力謀實現者爲和平統一謀人民永久幸福惟去春桂系叛變後繼以西北軍及張唐等而不久即次第消滅足証背叛中央者係自圖消滅希望軍人明瞭四點(一)軍隊爲國家之武力(二)須于保障國家生存中求生存宜犧牲國家之生存而求一己之倖免(三)勿爲個人所利用(四)只求問心無愧不畏人之誣我又謂中央始終以總理天下爲公之懷決無利用某方消滅某方之心更無受某方利用以抑制某方等語

(天津感聞電) 五院長發告軍人書文長二千餘言謂和平統一爲中國唯一出路痛斥挑撥離間幸災樂禍使別人衝突而從中漁利之非

芳澤氏將任駐法大使

(東京十日聯合電) 前駐華公使芳澤謙吉決任駐法國特命全權大使日內將正式發表

滬報會被停

(上海十日國聞電) 庚(八日)滬郵局停寄申新時時事新報國等五報青(九日)疏通後復照常郵遞原因聞爲俄事但各報似無特別記載

川江航業瀕破產

重慶訊云。川江輪船股份有限公司。爲純粹華商資本。亦爲四川組織最早之輪船公司。規模頗爲宏大。實居華商航業公司之冠。頻年以來外人挾雄厚之經濟勢力。伸張航綫於川江。該公司營業。大受影響。重之時局不靖。該公司備受其苦。負累日甚。延至最近。該公司資折本三分之二以上。董事股東。又復相繼內訌。不得已宣告解體。將見川江之航利盡入外人之掌握也可勝慨哉 茲誌其略情於後。原該公司股本集資共計十七萬兩。日前清算。債欵已達四十餘萬。該公司董事等。見此情形。曾於木牌坊英年會開聯席會議。討論辦法。並由本股等組織股東維持大會。但均無良好結果。一致將此情形呈報軍部。劉湘當飭令川江航務處協同助理。共籌救濟良法。該公司又召集臨時股東大會。推劉保民爲臨時主席。討論增加股本。繼續營業。全場股東竟無一人贊應。劉君復提解體辦法。全場股東一致贊同。辦理結果。劉保民當即將會議情形呈報軍部。謂公司因營業損失股本過半。不能加股本。亦無救濟良法。請予依法解散。劉氏以該公司爲川江航業創辦最早。關係民生至鉅。原欲多方維持。或可保留一綫命脈。今見該公司瀕臨絕境。無法挽回。已准依法解散。並轉令川江航務管理處及重慶總商會查照。復令該公司趕辦結束。登賁深累云云。

胡適將赴美

上海訊云。胡適將赴美講學。辭中國公學校長。由馬君武繼。

泰晤士攻擊美提案 非完全表示美國意見

(倫敦十日聯合電) 今朝泰晤士報對於美國新提案有左項攻擊的揭載 斯齊穆遜之聲明非完全表示美國意見不過爲對英覺書部分的略述該覺書含有一二提案無昨秋公表聲明書博得有識者讚賞之希望其中最主要者美國按照華府會議所定之一九三四年度廢棄戰艦三隻代此廢棄四隻因而獲得露得尼型三三九〇〇噸裝置十六英寸砲九門之最新式戰鬪艦建造權之提案如果實現則十六英寸砲英國十八門日本十六門美國爲二十三門云

金漢鼎在汀召會議

(上海十日國聞電) 金漢鼎在汀召第二次軍合商請共辦法魯滌平電何鍵請調一旅赴萍鄉剿共何派閻仲儒往

中日定期航空解決 國民政府正式承認

(東京十日聯合電) 日本航空會社福岡上海間定期航空事件由南京上村領事與國民政府外交部及航空處涉中頃外交部以表記七日之公文通告正式許可但遞信省航空局當局對此表示如左 中日航空路許可雖報今尚未收到殆係實難謂許可亦不過試驗飛行之許可至定期飛行與中日通商條約相關聯須有所協議此亦可信不久即能決定三月初旬始由布爾薩瓦爾號飛行本年內往復飛行約爲六次

劉峙部陸續抵徐州 馬鴻逵改任皖南勦匪總指揮

(天津十一日國聞電) 一師副師長徐庭瑤蒸(十日)抵徐劉峙將率李雲杰師安俊才彭啓彪彭進之等旅續到馬鴻逵改任皖南勦匪總指揮所部已開抵三師政訓處蒸(十日)貼標語有擁黨剷討石逆字樣

外交通史 (一二八)

第十三章 伊犁事件

俄國心理雖願和平 仍以甲胄假面具威脅中國

中國政府再度特派駐英公使曾紀澤。使之前往俄國。改當交涉之衝。至崇厚罪狀。將令吏部審理。吏部尚書。鑑於崇厚爲滿州旗族名家。恐貽後患。爲大臣多年。甚有聲望。以爲非愼重審議不可。奏請設特別法廷。乃任醇親王爲裁判長。使多數王大臣。等陪席審理。結果判決死刑。使吏部執行 外交團視崇厚宣告死刑。爲排外派得勝之徵。無不豫期其勢力之再興。難免早晚發生排外運動而秩序紊亂 就中若中俄交涉一旦決裂開戰。則各國利益。難免受重大危害。以爲不如豫先準備。倉皇集合砲艦若干艘於白河口。且令英美俄法德等國之東洋艦隊。參集於上海以示威。暗中豫防排外運動。同時各國公使及司令官間協議。際於萬一之場合。各國艦隊。當取共同行動。

據法使偵查 俄無開戰意

俄國政府知北京政府畢竟否認勤瓦的亞條約。並處崇厚以極刑。表示絕對反對。令軍隊數萬。集中爭執地域。然據駐俄京法公使內偵之所得。謂俄國政府。似無與中國即時斷絕國交意志。不過以武力守備伊犂及其他中俄國境。一面應付中國之要求。開始談判。隨時日之經過。中國人心。必自然鎮靜。當時英國對俄國所不喜之章昆斯斐德那之辭職。漸形衰退。政權有移轉於自由黨之狀態。然自由黨如果把握政權。則列國之對華協調。自屬可能。結果局當可展開有利於俄國。於是俄國敢以鬼臉威脅北京政府。其實甚期待和平的解決耳。

歐州形勢 對華有利

在歐州列國間之形勢。對中國頗有利。當時英法兩國。絕對願望和平。結果居中俄兩國間。對一方說明減輕要求之必。對他方勸告讓步甚力。法國雖於一八七〇年敗戰。歸後恢復國力。意外迅速。至一八七五年。依新編制編成四個中隊。企圖擴張軍備。德國爲保除後患計。將侯再戰之機會。法國偵知德國。如此用意。甚感脅威。將接近俄國以備萬一。俄國雖在極東與中國繼續爲長期間之葛藤。則在波羅的海之法國行動。難免受制限。又有中國若依法國之調停。對俄事件。圓滿解決。則得向西南國境方面活動之餘力。向法國提出還付東京地方要求之虞。而英國當時將竭全力以占領埃及。不遑他顧。結果甚慮在華英國勢力。受俄國活動之影響。其優越權瀕於危態。恭親王李鴻章等。因詳知如此形勢。以爲究依英法調停。能脫離危機。仍然取强硬態度。至其畢竟。庶幾可和平解決。國內輿論。爲左宗棠之主戰派與張之洞之保守派風靡。動輒態易於險惡。爲抑制此形勢。甚費苦心。當此之時。日本特派大使井上馨。爲解決琉球問題計。渡洋抵華。向北京政府提 。中國政府若容納日本之要求。則日本當可際於中俄開戰之場合。與中國以好意的態度等情。至其提議之眞否。雖難斷言。然當時此說。傳播全國。風說又生風說。世論爲之喧囂。實有令人遂於歸宿之概。(未完)

朱紹良部進迫柳州 朱雷何謂桂軍勢同流寇

(上海十日國聞電) 朱紹良到陽朔後以湘軍抵桂林蒸(十日)回平樂指揮六路攻柳現六路軍由荔浦修仁向柳州進迫蔡廷楷將光鼐已改趨鬱林陣川庚(八日)抵岑溪何鍵請蔣撥討逆費卅萬彈六十萬粵經理處青(九日)解餉卅餘萬赴梧

(漢口九日復旦電) 朱紹良電成濬云各電敬悉中原底定極佩賢勞桂逆同流寇聞總座不日來粵當能一鼓盪平也

浙省建設經費問題 通盤籌劃規定統一辦法

杭州訊云。浙省以往地方實經費。大半爲數甚微。甚至遇有舉辦種種事業時。始於公益費或派仰金項下請欵撥用。並無固定之來源。經費如此困難。事業自然不發達。浙省建設廳成立以後。責成各縣寬籌的欵。以資舉辦各縣建設事業。先後分據各縣呈籌欵方法。如鮮菓附捐。絲廠捐。絲行捐。經檵捐。筵席捐。茶抬捐。石料捐。蒙心捐。戲捐。柴炭竹木油類等捐。均經轉請省政府核准施行。惟以此種籌欵方法。現局雜沓紛紜。且易涉於苛細。然雖分別核准。仍非通盤籌劃。規定統一辦法 難以策效。當查各縣置產捐一項。係就業戶於申請推收時。一次帶收。既屬輕而易舉。並有成案可援。況業戶既能置辦產業。則酌予征收。尚非苛斂。即經建設廳會同民政財政兩廳。擬定 縣推收項下帶征置產捐以充縣建設經費。凡業戶置備產業。於申請推收時。不論田地山蕩。按畝帶征置產捐一元。不足一畝者。以分計算。其已在推收項下征收置產捐充教育。實業。自治等經費縣分。原征數目不足一元者。仍予加征若干。補足每畝一元之數。其加征之欵。悉充縣建設費。提經省政府委員會議通過。令飭各縣。一體遵行。現計此項通盤籌劃後所規定之統一辦法。實行業有兩年。十七年度歲入總數。共三十三萬五千七百六十八元二角九六釐。其徵收最多縣份爲嘉興。共二萬四千五百二十二元。徵收最少縣份爲玉環。共六十七元四角二分。十八年度歲入總數三十八萬一千六百九十九元九角。其徵收最多縣分爲吳興。共三萬零六十三元。徵收最少縣份爲南田。共二千九百三十七元一角二分六釐。綜觀上述統計。縣建設經費。當可逐年增加。故建設廳特準備匯、各縣建設計劃。分別令行遵照擬定。如果進行過中。而各該縣建設經費收入仍不敷用。得叙明情形。呈請省欵酌予補助。以期早日完成。至補助之欵。俟續有收入再行撥還呈解。該廳此項各縣建設計劃。昨(三日)已由建設廳長程振鈞。先自擬訂綱目以便再行分訂詳細項目云。

豫西災狀

開封訊云。豫西連年荒旱。此次又慘遭兵禍。交通斷絕。已數月之久。賑糧商糧。勺米不來。運輸不至。民間所有積蓄。兵搜匪刦。一掃而空。室廬被焚。傢俱作薪。冰天雪地之中。奇慘狀況。書不勝書。災民之死於兵。死於匪。死於火。死於凍。死於餓者。每縣均在四五萬人以上。前日車通至洛。本省賑務會委派該會劉處長劍華。前往洛陽辦理救濟災民事宜。茲將其來函披露如次以下均來函中語。銜署(十日)(十二日)兩電。諒均收覽。計抵洛後三日竟無暇寫一詳信。抱歉之至。茲將到洛後經過情形及籌設收容事宜。略陳之。到洛之翌日。即同建氏(按即該會放賑組劉主任)到軍部商議辦賑事。萬軍長慨允輔助一切。並即派隊派車送建氏赴嵩。十二日早起赴原有收容所察觀閱是紅會倡辦。以欵細歸豫西救災會接收續辦。定額五百人。業經收足。在門外環跪泣求者。尚有數百。人情極慘傷。不覺淚下。當即與許士老諸人計議。尋覓地址。先行留住飯食暫由收容所代担送。即日開辦。孰知將水陸堂打掃後。即晚從新安澠池宜洛等縣到了三千多人見是廟堂。准人居住。即便入內佔居。經劉實吾等一一詢問。統係外縣有業災民 家無數椽。竟無一米。逃難到此。先行休息。再往東去。如不給錢給飯即死此水陸堂中。比境溝壑萬萬。吾聞此語。心骨俱悲。即借五百元。先行散放。俾暫買飯飢。十四日放欵時。由軍警維持。極有秩序。予因紅會開會。未能前往。經劉實吾及地方諸人與水陸堂災民說明。本所祇收婦孺男丁暫到城外春秋閣。俟給川資。可出外就食。災民聞之。歡聲雷動。情願將眷屬留到此地。他們出外謀生。當時男丁即便出所。而婦孺愈來愈衆。所有房間。業經佔滿。又覓大爺廟娘娘廟等四個地點。準備收容。又與軍部及地方紳者議決。婦孺收容所用欵。由賑會擔任。再設五六個粥廠。欵由滬紅會張委員及地方軍部分任籌劃。總之。此地必設收容所。方能救我難民。但祇能收婦孺。不敢收容壯丁。因爲數太多。未能博濟也。萬祈呈請主席。速要車輛。移粟西來。移民東向。是爲救死要着。再者查剡下澠池洛寧以西。交通猶有阻隔災民困守。如坐牢籠。新澠宜洛之間。災民結隊成羣。壙塞道途。値此冰雪嚴寒。籠指裂膚。腿足凍瘡。往往倒斃道傍。據逃洛災民云。凡家中藏有升斗宿糧。未被軍匪搜盡者。則窟於地下。蓋以糞草穢汚之物。用思可謂周密之至。而蹤來者。乃遍查地下。發見新土。亦能採米之所在。相傳昔日土匪入宅寬金磐。用竹枝藤人心計狡之。遇窖藏。則火燄下焰。今則尋粟查新土。所謂盜亦有道。然亦足證爲饑驅之甚耳。豫西此次兵災。無論何人。均變成赤貧。記藥名中有「一掃光」三字。借以形容豫西災民。當不甚遠。弟書至此。淚涔涔下。不忍再寫。惟望當局者。大發慈悲。賜我災民一條生路也。

藏務會議代表問題 應由各盟旗土司推定

北平訊云。中央方面。現因蒙藏會議將開。電召班禪赴京。但班禪則擬日內到平後。先赴太原一行。再行南下。業已有電答覆中央蒙藏委員會。並向蒙藏委員會建議。謂西藏距中國二萬里。交通不便。往來極不易。前此北京政府屢次召開蒙藏會議。所謂西藏代表。大抵皆非眞正來自前後藏者。不過爲久住北平等處之藏人投機加入。彼輩於藏事既非常隔膜。有所主張。十九不切實際。結果徒然爲彼輩自身造做官發財之機會。於藏事毫無稗益。現在希望國府力矯北京政府之弊。對於出席藏務會議之西藏代表。須以眞正來自前後藏者爲合格。不可再爲投機取巧者造機會云云。上項建議。班禪除發電南京外。並由其秘書某向日前在平之格桑澤仁(蒙藏委員會委員)面達一切。格氏亦極以爲然。當與該秘書諸就召集前後藏代表之方法。由格氏携京核辦。聞大致決定前後藏出席南京會議各代表。以各盟旗土司所推定代表之後。即將其名字電告中央蒙藏委員會由中央蒙藏委員會加以審查。然後據電由藏人入京應行經過之各省政府。體公爲照料。旅費一切。亦由中央按名撥給。抵京時並由蒙藏委員會優予招待。惟目下因西康道阻。西藏省。繞行遠路。跋涉費時。恐短時間內前後藏代表未易到達首都云。

河北省減棉稅請願

天津訊云。河北河南山東山西陝西五省。暨天津特別市各棉商。以河北省棉花統稅定率過重。棉商受三聯單之壓迫。及印度棉之充斥。商情困苦。達於極點。大小棉商勢均無法維持。遂共推代表陳旭之等赴河北財政廳請願。請特予核減。以紓商困。財政廳長李鴻文。以該代表等所陳各節。均屬實情。特於昨日省政府委員會議時。提出討論。並請酌量核減。以恤商艱。當經決議。每百斤附加六角取消。再減正稅四角。先行試辦。茲照錄六省代表呈文如左。

棉業代表呈文。呈爲請願事。竊查北省棉稅奇重。商情困苦。迭由駐津棉商公會懇請核減。未蒙批准。嗣以重稅影響。公私交困。復由棉商公會函請河北棉花乾菓統稅局轉請核減。迄今月餘。未奉明令。商情焦急。實出無奈。茲由六省市全體棉商公推代表等來省請願。謹將棉業岌岌不可終日情形。披瀝陳之。伏乞拔聽長哀憐而垂察焉。(一)棉花奇重之由來。前清時每棉百斤。抽釐金一錢五分。民國以來。曹銳爲直隸省長時。改釐金爲統稅。於是每棉百斤征統稅銀三錢。已加倍矣。褚玉璞督直時。因籌軍餉。每棉百斤征統稅銀六錢。約定半年爲期。期滿仍徵三錢。不意展期者再三。終未恢復三錢舊額。及張作霖大元帥時。因急籌軍餉。需欵孔殷。竟突然由六錢增至二元。以能力薄弱之棉商棉農。詎敢抗命不遵。亦惟瞑目認捐而已。夫使按原額三錢之數加倍收稅一元。棉業猶可支持。稅率亦不至偏重。乃竟按業已加數倍之數。而又加倍。棉業遂一落千丈。至於今日。又按二元之數加徵三成。於是每棉百斤徵稅至二元六角。棉業乃岌岌不可終日。(二)棉業受重稅壓迫與今昔之比較。吾國棉稅之大。以河北省担負爲最重。即以各省較之。如陝西棉花統稅每百斤僅徵銀七角。湖北江蘇每百斤七角。山東山西每百斤八角。河南每百斤一元。而河北省每百斤反徵六角。何以以前。每年來棉約百萬包。及易巖青天白日。不但苛稅未除。來棉數反減少二分之一。是猶長此途常軌。豈非受重稅壓迫而何。不由稅收方面觀之。統稅在徵收六錢 時。用三聯單者幾 家。現在統稅徵收至二元六角。用三聯單者又幾多家。再申言之。從前統稅何以增。現在統稅何以減。鈞稽案案具在。不難復按。再近查河北省東半部棉花。多取道濟南。由青島出口。西南半部則取道彰德。至漢口出口。蓋以避津埠重稅所致也。以河北省產棉之多。反不能行銷本省。其關係本省稅收。誰不重且大哉(三)三聯單之壓迫。洋商爲避免統稅向內地採買。及運棉到津。僅百斤僅納常關稅銀三錢。如出口則仍退回一錢二分五。所謂納子口半稅用代厘金者也。以故無論華洋商。凡有出口貿易者。則概用三聯單。以避重稅。是不但棉業受三聯單壓迫。即稅收亦無形銳減矣。(四)印度棉之充斥。外國關稅例取保護政策。印棉到津。每百斤售銀二十八九兩。已得厚利。中國棉以捐稅奇重雖售銀三十一二兩猶苦賠累。現在天津各紗廠已多數購印棉不購中棉印棉。乃日多一日。(五)華商小資本家不得已謀用華商三聯單以避重稅。棉商既受外人三聯單之壓迫。又受印棉之排擠。除暗累欵業外。其餘慧黠之華商小資本家。無不聯合多家。共用一字號或一公司名義。意在避重就輕。希圖省稅。夫使川華商三聯單。似可獎勵輸出。然就河北省稅收而論。則與外人川三聯單受同一之影響。(六)公私交困爲勢所必然。自華洋商之大資本家爲避重稅領川三聯單。採買出口以來。不但稅收銳減。棉業頗受打擊。其無力聯合者。既不能川華商三聯單運棉出口。則令歇業別無他途。棉商既困。棉農自少。長此不返。棉業將永被打倒。夫軍閥宜打倒。帝國主義宜打倒。棉業。似不宜打倒。以重稅打倒植業。省庫棉稅勢必求增反減。故公私交困。毫無疑義。(七)請願之目的。公私交困。既由棉稅奇重。則欲公私兩利。非痛減棉稅不可。且非減至每百斤至多收稅一元不可。何者。蓋所減少決不能抵制華洋三聯單。如收稅一元。則與用三聯單者所費不甚懸殊。且小本棉商或購運數十包。或購運數百包。皆可維持生活。不至歇業。棉業發達庫收必裕。是公家有減稅惠商之名。而又有增進稅收之實。名實兼收。何樂不爲。又不如是。則既受病商之名。又無增稅之實。且種植棉農。亦受影響。智者弗爲也。總之。竭澤而漁。已非理財善策。如竭澤而不得漁。且東爲淵毆魚。則爲計之拙無逾此者。夫棉商具有天良。亦知大義。苟非死中求生。亦孰肯挺而走險。有子曰。百姓足。君孰與不足。百姓不足。君孰與足。代表等實出無奈。爲此來省呼籲。伏冀廳長俯察上述理由。詳籌利害。念爲淵毆魚之非計。思有子君孰與足之格言。痛減棉稅。每百斤收稅一元。庶幾商困可紓。省收亦免銳減。所有請願緣由。除分請別函呈外。理合呈廳長鑒核批准。實爲公私兩便。謹呈河北省財政廳長李。天津市。河北省。河南省。山東省。山西省。陝西省。棉商總代表王錫波。王鑫春。陳旭之。張秀峰。郭錫九。王書舫。楊壽山。

重光氏返滬

(上海八日聯合電) 重光代理公使偕同林出堀內兩書記官今晨六時半由寧回滬

鄂省委就職

(漢口九日復旦電) 鄂省新委蒸(十日)就職

民政黨候補

(東京十日聯合電) 民政黨選舉委員會于十日發表第十一次公認候補四名累計三百二名

李培基返平

北平訊云。綏遠主席李培基。於本月一日赴太原。謁見閻總司令。報告綏遠軍民政務。頃以在晉公畢。於八日午間離并。當晚抵石家莊。可搭乘十一次車北上。於九日 八時抵平。下車後即赴報子胡同私 休息。記者當往訪問李發表談話如左。本人於三日抵太原當日謁見閻總司令報告綏遠政情。本擬稍事勾留。即行返平。旋因事遂於昨日離并。預定明後日返回綏遠。太原方面情形。一切照常。自省鈔實行兌現後。省鈔在市面流通。益著信用。閻總司令已籌妥現金三百萬。專供省鈔兌現之用。至駁鄭孫楚第二十九師。閻總司令曾令向大名復員。因河南韓主席挽留。現該部尚未由鄭北開。馮鵬翥張會詔師分駐河北新鄉彰德平漢路附近。石家莊附近爲楊耀芳師。閻總司令曾令 師積極剿匪。無來平意。但擬日內返回河還村省親。徐次宸永昌主席現抵太原。定三數日內返平。馮玉祥現在建安村。每日度其寫字讀書生活。與外間殊少往來云云。

河南全省雲集大兵(續)

(丁)車輛之缺乏 (一)隴海線自西北軍退卻。孫良誠倒戈東向以來。洛陽迤西至鐵路終點之靈寶。抵函谷關口。所有車輛。一律放棄。現皆通行洛陽以東。今日自洛陽以西數百里之線。火車完全不通。除與西北軍間所派代表專使之需用專車外。不見漁輪之往來。豫東豫西。交通完全杜絕。行旅人斷。(二)平漢線。自此次閻副司令大兵討唐以來。軍行神速。平漢線車輛。忙於軍用。後來軍事雖漸結束。但交通迄未完全恢復。不過近日較前略爲通暢耳。惟本人此次北來。倘係特掛專車。而行程且需四日之久。在往時不過一日之程矣。交通之狀況可知。但此比較愉快情狀。已不啻周行天國。據前數日交通情形。每每車開中途。而軍用積極之故。令旅客完全下車。臨出車輛。別作搭乘。其所遇情形較佳者。亦 搞去。客旅尙得候守半途。住宿車中。爲無定期間。某次某部某職員西行。亦曾遭摘車臟車之苦。其車輛缺乏。路綫擁擠。可以想見。尤有甚者。據聞津浦某大鹽商旅程。自恃與鐵道職員誼篤熟。可以暢行無阻。而在途中某小站候車至一星期以上。而無車可乘。後來百方設計。幸有載煤之車路過。因將車中煤炭卸下一層。加移別車。俟煤炭低 。即請某大商乘坐其上。距車煤一平移。而旅客男女老幼。蜂擁而登。此時鹽商已不顧身份。一聲坐於煤上。時已入夜。朔風刮骨側面。冷不可支。遂又將行李打開。取出大紅緞被。鋪於煤層之上。包裹其身而臥。一夜之中老呻幼啼男號女呼之聲不斷於耳。久之皆已凍殭車中。直待東方既白。旭日東出。乃敢出頭外視。而滿車乘客。無論男女面目成成一致。不可辨認。渾然皆爲同一之白色球。蓋一夜爲積霜集合化矣。耳破面裂。俱痛不可拂拭。久之紅日一竿。堅冰厲霜。遂漸融解。眞面目始畢露。其行路難之一篇記載中新穎奇異。諸如此也云云。(完)

鐵部否認向英借欵

南京訊云。鐵道次長連聲海談。某載鐵部向英借欵三百萬鎊。每年由滬寧路籌欵三十萬息。三年還清。並無此事。利用外資經營建設。自無不可。惟在鐵路債務整理未清。對外信用未得復前。外人不易在平等互惠原則下投資於吾國。而鐵部主旨。非平等互惠又不肯接受。故舉借大宗外債之說。目下談不到。

西安城 凍死三千人

北平訊云。頃有旅居太原之外國教士談西安災情云。以西安爲中心之渭河流域。現正遭一可驚可痛之饑荒。自一八七六一七七年大荒以後。此種巨災。未見於任何省分。據熟悉該地情形之中外人士計算。在民國十八年。饑死者至少有二百萬名。而在下屆收穫以前。預料又有二百萬名將乏食而死。該區域內人口。在末荒以前約六百萬。今後將減少三分之二。至饑荒 …原因大半爲收成歉薄。自民國十六年春季以後。田中無所出。今年春收預測亦惡。至多可收一成。去秋大旱。致小麥祇能下種二成。而發芽者僅有半數。雖曾下好雪。無濟於事。收連年歉已足致巨荒。尙有他種原因。山西西南部及甘肅亦連年歉收。平時此等區收穫頗豐。除自用外。可以接濟渭河流域。最近二年來。隴海路時時斷絕。米穀無法運入陝西。從鐵路頭起之汽車騾車及其他運輸方法。皆在軍人之手。無論商業上或振濟上。食糧均不能行動。又一原因爲民國十六年間曾運出大批穀物。供北伐軍之用。致當地民食空虛。去冬陝晉兩省奇寒。難民困苦尤甚。西安曾有兩星期餘。每晨華氏寒暑表降至零度左右。有一次竟至零下十六度。據在西安四十年之某教士言。彼從未經過如此之冷。渭河流域更在北方。其冷可知。貧民食物不足其感冷更可知。故死去甚速在十二月間。西安城中早晨凍死於街上者。計共有三千名。城外各地亦然。貧民衣服單薄。無力購燃料取暖。而燃料亦大缺。西安城中唯一之燃料。厥爲房屋之木。屋主將木換此數元。以買食物。城中所用燃料即出於城中。然有錢者可買此燃料取暖。其已拆屋換錢者。則食盡而冷更甚矣。即兵士亦感此飢荒之苦。平時每日每兵口糧爲小麥二十兩。自十二月中旬起。減至十二兩。此實不足果腹。止 維持生命而已。兵士雖有棉衣。亦多破爛。而被褥全無。亦多不得燃料。近一月來。軍事當局令兵士於半夜而操練。以免凍死。

立候補現在

(東京十日電通電) 據內務省調查迄至十日午前十時現在之總選舉立候補者總數如左

民政黨	三百五十名
政友會	三百二名
準民政系	九名
準政友系	十五名
革新派	六名
國民同志會	十二名
明政會	一名
中立	三十六名
社會民衆黨	三十四名
准社會民衆系	二名
大衆黨	二十三名
勞農黨	十三名
全國民衆黨	四名
地方無產黨	二十二名
累計	八百二十九名

閣下何故

胸悶噎吐？
飲食無味？
身體衰頹？
胸痞膨飽？

此皆爲胃病之故也
胃活對此等諸症最有顯著効能嘗蒙帖佐博士推奬

胃活

胃活之特色

「一」胃活乃專配合胃病之特効藥故容量雖少而効能偉大
「二」胃活非爲一時之消化藥乃根本的健胃藥也故
「三」雖常用此藥亦不貽後患

定價壹圓五十錢卅錢二十錢

大連市浪速町三
賣藥會社

代售處 全國何處藥店皆售

乳

此爲下奶藥名曰人造乳
連服兩瓶後母子不愁奶
每瓶現大洋壹元
每打現大洋拾元
各埠藥房均有經售
遼寧 永年西藥房 監製發行

(3)

感謝老福春堂
劉氏樂仙膏妙藥

楨墨珊女士肖像

敬啓者鄙人於去年九月間行經之日因傷氣怒月經立止後肚腹疼痛四肢無力氣喘難禁飲食少進經中西各醫調治服藥無數中未見效身體日見虛弱據醫家所云此症已歸乾血癆實難調治堪堪待斃至今六月間閱盛京報載有濱江正陽十四道街老福春堂所售劉氏樂仙膏並帶藥女金丹係該堂所創專治婦女各病神效看此之後甚注意鄙人因服藥甚多均未見效亦無心調治只可聽命有天後隔幾日鄙友復來舍下所談該堂藥仙膏治婦科特效驗友即到該堂買來劉氏樂仙膏並帶藥女金丹各一付到家照原方貼用用至七天將血塊化下其色黑紫復經三天使淨帶藥自下日後飲食加增身體健壯如常鄙人想該堂之良藥眞有起死回生之特效無以達報故登各報聲名介紹遇有婦女患此病者買此良藥不但能治婦女經閉之症以及婦女諸症貼劉氏樂仙膏川帶藥女金丹無不立見奇功湊效如神鄙人故敢登報介紹住址道裡協和旅館樓上仙膏價目大中貼大洋六元四元小貼二元壹元外埠購買不加郵費現洋郵票代價特加料十二元八元只此一家並無二處　舊曆初一十五減價一半

哈爾濱道外十四道街老福春堂總售處

外埠代理

遼寧鐵樓南 大成大藥房
全軍署街 大吉祥
全小南門裡 美藥房
公主嶺 歐亞公西
吉林 三合堂
全 泰華生
全 文濟生堂

吉林 中西藥坊
長春 天益堂
全 泰和堂
全省 中西藥房
江省 中西藥房
全 德泰盛
全 義信成

花柳專門

攀花折柳倚翠偎紅只是一夕之歡而貽百年之禍者往往有之令人可畏不特名敗身傷且將喪家傾國也世之少年男女染仲花柳病者心中煩悶無所告訴或用薰頂倒提之藥彌縫一時或爲庸醫所誤病入膏肓久之噬臍莫及矣何子範醫士對於花柳一科苦心研究參考多年新法治療素有經驗在哈埠開設歷有年矣無論如何危險花柳病或屬經醫治而不見功效者即請來此一試不但奏效敏捷而且取費從廉如困苦貧民一概分文不取

花柳專門醫士何子範謹啓

哈爾濱道外中八道街口路東樓房便是

請夫人小姐注意

紅緞子仙膏

可爲坤中第一珍寶

紅緞子仙膏專貼婦女百病凡患經血不調瘀癥積聚乾血癆症無不神效經驗有素有口皆碑定價加料者每貼現洋六元普通大貼四元（現在減價一半）並送帶藥一付請勿失此機會

總代理處 遼寧大成藥房 遼寧日站恒濟堂 遼寧震泰報館 大連華泰藥房 營口洪春堂 吉林東升遠 江省德泰盛 安東德順成

無處購買將款滙至 哈爾濱道外十五道街金物先藥房 原班同件絕不延誤

代郵票一百二十分替

本堂發售此丹已歷六十二年非似市上藉廣告售假藥騙錢欺人者所可比擬是以本堂備有（影印功效證明錄請將）廣告剪下附郵票二分當即奉閱

▲益世保胎膏 專治婦人小產滑胎一症神效異常百發百中四貼一元郵費八分影印功效錄承索即付

天津 西馬路宣講所前九十四號 法租界天祥市場二層樓上 峻芝堂啓

總號 分號
▲招請外埠經理處 遼寧經理處震泰報局

西部註册 靈芝商標

馮氏斷癮救苦金丹

天津 中央衛生試驗所化驗 全國禁煙委員會張主席題贈（除惡務盡）

天津特別市 衛生局化驗註册 展覽會得特獎（一百分）▲社會局出示保護▲直隸省長褒諭嘉獎▲山西省署核准備案▲天津警廳化驗註册▲太原縣署出示保護▲漢口處暨核准立案▲上海商會給獎△津埠官紳允爲提倡▲駐津領事均贊揚▲各拒毒會▲試商用有效▲風行海內六十二年（本堂自清同治七年設立）

此丹專戒嗎啡海洛英等毒及鴉片煙癮輕者（一付用八天）重者三付分兩星期用均能和平不吐瀉痛苦毫無於不知不覺中將癮斷淨且飲食驟增精神煥發已呈各省官廳化驗註册復經▲天津烟台濟南河間黃縣沙河安國昌黎無錫宣化灤縣紹興等五十七拒毒會試用成效卓著戒除者已指不勝數收到各縣謝函證明書▲前曾逐日在天津各報披露每付僅收回藥本現洋一元本堂爲補助拒毒起見如蒙各縣拒毒會函購者價目尤格外克己以盡濟世之心外埠函購加寄費八分或用

丙寅公司五金部廣告

本公司現由東西兩洋著名大工廠運到最新五金等貨茲將各種現貨名目分列於後

新到現貨特別減價

金庫 磅秤 旋床
洋鎬 鑽床 手鋸
平鐵 鉛絲 鐵筋
引手 臭油 刨床
方鋼 洋灰 瓦櫳鐵

總公司遼寧小西關電車路道南分公司吉林省城內翠花胡同

此惠即常用之報

抱愛兒於膝上。家庭常保圓滿者。皆中將湯之賜也。自此氣候寒冷。稍不致意。一旦受冷。則易患婦人病。子宮內膜炎。赤白帶。血症等相繼侵患。使終身陷于不幸苦境。故每早晚。仍不停欠。服中將湯最安。

產科婦人科諸博士推奬

婦科
靈藥

中將湯

家用中將湯則

血氣循環順調。新陳代謝活潑。身體抵抗力剛強。全身機能爲之鼓動。体內疾毒排泄一空。使身体由根本强壯。故凡婦人病各症或治療。或豫防。皆有神驗効能。尤於懷胎中。最易感罹症者更不可寸刻離斷中將湯矣。

主効

子宮病 血症。虛損。產前產後。腫脹。嘔阻癲癇。月經不順。頭痛眩暈。氣逆。神經衰弱。不眠症。肚下腰足厥冷。肚下腰足抽痛。赤白帶。血暈氣。痛氣感冒。

定	價
二天份	五角
六天份	一元
十三天份	二元
二十天份	三元
卅五天分	五元

發售處 津村順天堂 日本東京市日本橋

總經理處 賣藥株式會社 大連市浪速町一四七

愛吸大炮台者之一

演說家

演說家愛吸大炮台因吸之則口若懸河滔滔不絕

南京政府已同意哈府議定書
謀改善制度協定細目
惟對俄方各代表機關要求其限制權利義務範圍服從中國司法權

據哈埠電訊南京政府承認哈府議定書故決定開正式會議東省鐵路理事會已接是項電報李紹庚及伊芝麥羅夫理事等目下正在搜集交正式會議附議之東鐵問題材料中國政府基於哈府議定書恢復原狀雖與同意但關於改善制度及其他諸點中國意除對於
一、人事公平折半
二、東鐵管理局長權限
三、護路警備經費
四、管理局及理事會職權上之改正各職制人事任命等項要求協定細目外且對勞農政府代表機關與經濟方面之商務機關權利義務範圍有限定之必要如東鐵遠東銀行石油信託會社等應公私判明作協定一切商務關係代表機關商務人員不歸蘇維埃政府代表商務官管理須服從中國司法權之方針他如蘇維埃領事館旅券查証亦不可爲絕對的現在片務的中俄關係亦應改爲從前双務的形式查並爲從來蘇維埃國營貿易機關代表一種政府代表之待遇一切廢止之企圖以上諸項關係極爲重大前途惹人注目

陳處長公畢回安

安東市政籌備處處長陳奉璋氏前因報告安埠市政事宜於日前來瀋面謁臧主席報告一切現該處長已在瀋公畢遂於昨十日離瀋回安云

外交協會定期舉行撤廢領權運動

茲聞遼寧國民外交協會以領事裁制權已由政府自動宣言撤廢惟各國仍未肯拋棄殊爲憤慨乃於前日召集委員會議議決定於三月一日至七日舉行盛大之宣傳運動以期使人民爲政府之後盾誓死達到撤廢目的云

獎勵屯墾軍員

屯墾督辦署人員前者已經中東領給獎章鄒作華氏以下均有受節茲聞張司令長官以屯墾員司及軍官士卒年來開路關林採礦剿匪及防俄防豪均極勞苦與其他軍隊作業不同現逐規定地方獎勵章全部升賞有加日內即行發表云

沈鴻烈電告回瀋
參加軍事會議

東北江防司令沈鴻烈前因整理江防特行往哈一節曾見本報茲得邊署人云張學良軍司令官於月之十日接到沈司令電稱因軍事重要會議開幕在近故現在籌備於日內回瀋以便參加會議云

駐哈德領事對於中俄交涉正式會議前途之最近觀測

哈埠十日電訊德國駐哈總領等斯特爾貝博士關于中俄正式會議及其他大致謂中俄交涉問題一節悉交于希瑪諾夫斯基其後進行如何非予（斯氏）所知惟由予觀測正式會議當在三月中旬舉行惟會議地點一節由外間盛傳南京政府反對莫斯科說是事實與否尚屬疑問又不以伯力協定爲基礎開正式會議亦屬難事如華側主張不據伯力議定而據一九二四年中俄及奉俄兩協定進行正式會議則恐由俄側反對開會亦未可知蓋此間有謂既經兩國政府全權　訂協定由華側與以任意廢棄殆係蔑視國際信義之舉者云

令防江匪南竄

黑龍江省邊境近日突起大股胡匪現正南竄茲者東北邊防司令長官公署據報後以此次股匪實力充足未可輕侮是以特通令東北各縣嚴予防範勿稍疏忽並令隨時呈報考查以昭愼重

省委九八次會議

省政府主席臧式毅于二月十一日上午十一時召集委員開第九十八次會議委員到陳文學張振鷺劉鶴齡吳家象高紀毅高維嶽王鏡寰邢士廉等請假委員王樹常彭志雲兩人云

工兵司令恢復
復編六營

東北工兵司令於縮編東北軍時編工兵訓練監並將工兵六營縮編三營現司令長官擬將工兵訓練監取消恢復工兵司令復編工兵六營云

市所籌遷尸場刑場

瀋陽市附近之各寺院停尸場暨公共墓地以及刑場市政所去年即會籌備遷移以重衛生而重市政旋因近冬天寒碍難遷移中止茲者李法權市長以春令已屆氣候轉變對于附近市內之尸場刑場遂又籌備遷移業于九日起開始籌備內容約分三項（一）遷移地點（二）遷移日期（三）遷移手續至刑場之遷移亦正與邊署及法院分頭接洽云

莊河稅所被搶
財廳飭縣查緝

財政廳據莊河稅局電告該局桂雲芳分所被匪搶劫損失稅款萬餘元該廳當即電飭該縣長王純古查緝破案云

軍事會議分開
第一次十五日開幕
第二次二十日開幕

待開之軍事會議昨據考查係分別開幕第一次爲旅長會議第二次爲最高將領會議旅長會議係條議性質將領會議係解決性質第一次會議闢于十五日開幕第二次會議于廿日開幕云

蔡運升行將來瀋

中俄交涉代表蔡運升因在伯力簽字大受中央責備並欲處分各情迭見本報茲得某方面傳說謂張軍司令官因關於改約及將來預備開會提案改電召蔡氏來瀋以便有所商議云

全省各縣警察概數

省政府前令警務處將全省各縣警察額數詳查呈報以憑核奪茲經警務處將警察額數調查詳盡計瀋陽遼陽等二十三縣共六萬二千四百八十人安東撫松等十九縣四萬六千一百四十四人洮昌道遼等十六縣三萬九千一百五十一人共十四萬七千七百七十五人云

莫德惠
將代表東北政權
任交涉部長

（南京十日專電）莫德惠今次赴寧與中央政府折衝結果中央政府與東北政權間意志完全疏通已成立圓滿諒解因中央政府當局以莫德惠擬任代表東北政權之交涉部長一層圖謀接近有疏通意志計劃莫德惠對之亦有就任意嚮刻下保由中央政府向張司令長官要請同意中故莫德惠大概來週離寧返瀋

安廣縣督學報告

教育廳據安廣縣督學郭明宸呈稱視察城內學校六處查校長朱占榮楊秀峯王鶴林等實力學教員呂慶霖王奉中于文秀等教學合法成績可觀均堪嘉許教員李連春教法稍差校長陳永鏡教員魏廣居等教法既差改文又復欠妥教員陳永爾教學成績不少應令招足等情該廳長以該督學所陳大致可行除指令外並飭該縣長王濟溥遵辦具報云

鐵甲車隊募兵擴編

東北邊防軍司令長官張學良以鐵甲車隊應行擴編乃飭該隊募兵該隊即準備日內開始招兵以便擴充云

派員抽查囚糧

臧主席以各縣監獄罪犯口糧業經由官府按名發給而各管獄人員從中尅扣雖經司法機關迭次查辦奈官官相緯終未剔除茲特派委員數名分赴各縣抽查云

春季檢閱續訊
三月十五日

東北邊防司令長官張學良前因整頓軍紀起見特行籌備組織春季檢閱委員會一節業見前報茲得續訊張軍司令官因該項委員會組織成立後特委張煥相榮臻高維嶽邢士廉汲金純等爲檢閱主任外委檢閱員二十餘人分爲數組擬定於三月十五日成立分別出發實行檢閱以重軍紀云

葫蘆島築港
與其未來趨勢
外人及勞勉均有所談述

天津九日電訊葫蘆島築港工事一節本埠荷蘭名譽領事（比國領事拉風典氏）大致謂此事予全然不知惟荷蘭信託公司乃自古有關在華鐵道港灣利權借款之機關而從來迭與華側訂結此種協定但無一次成功至此次借款問題一節有該信託公司代表保斯氏于十一月間在本埠逗留約一星期由是推之　借款之調印由該氏經手亦爲料中事該氏係比國人靈通華事曾在本領事館勤務據稱予竊以爲中國在葫蘆島築港與連津各口競其繁榮不無前途遼遠之感葫蘆島縱由華側放大宣傳迄無一次之實現又假可實現以僅六百四十萬元何補於事云云又據北寧路局長　道部派林北上與高連名調印至有關文件調印之後悉送于寧（南京）在此無留副本南京政府不久可發表至內容與各報載稱不甚出入六百四十萬美元用途限于海港之築造船塢及其他之施設費不在其內葫蘆島係東北唯一之良港一俟完成可制　鐵大連挽回利權亦意料中事云云

衛隊團隸屬部隊

東北陸軍步兵第六十一團將

策進遼河工程
招集縣長會議

修濬遼河工程一千三百餘里原爲省會議決去年實行者只因經費及諸般原因在去年未能實行茲聞建設廳根據固有計畫決計進行以重農田而防水患即將招集沿流十餘縣縣長在省會議疏濬及修築辦法及經費之籌措以便動工並聞已有數縣近月條陳遼河工程頗爲詳晰云

孫處長已出巡

全省警務處長孫旭昌六次出巡洮南安廣等縣茲聞確于八日午後搭北寧路車首途聞隨員有王視查長硒源胡主任承祿朱隊長景炎等八名云

注重軍隊學科

東北邊防軍司令長官公署軍令廳現遵長官諭通令飭各處駐防軍隊於軍隊平日之訓練宜注重學科蓋以學科爲術科及軍人一切技能基礎云

發行鐵路公債訊

據聞東北交通委員會爲進行保持路權起見現特呈請張司令長官擬發行東北鐵路公債以兌除外債之束縛並擬向內省各地募集俾易成立借額數目尚未發表張司令長官以事關重要已允向國府請示再爲進行云

兩旅長來省報告
指定糧草購買區

騎兵第一師第一旅旅長李福和與第二旅旅長白鳳祥因所部均在關內配給完竣遂于昨十日來瀋同鄭澤生師長報告一切及陳述地方諸般情形至該兩旅需用之軍糧草因關內地方無出產經鄭師長商准當局指定營口義縣二處爲專購區域逐行勿濫云

航空處購到大號飛機

東北邊防張司令長官近爲籌備長途飛行計劃曾向美國訂購大號飛機三架聞此飛機日內即當由美國運到營口航空處日內即派員前往驗收云

第十九旅全部回瀋

東北邊防軍第十九旅旅長孫德荃氏前因防俄奉命帶領全旅官兵去北滿佈防現防俄事宜業已結果是以該旅長遂帶領所屬全旅官兵五千人於昨十日晚由防地轉道搭北寧車回瀋該全旅官兵下車均分駐於東北兩大營候命下再行移防云

海軍
增加軍費訊

海軍增費消息外傳已久昨聞沈鴻烈司令因若手整頓海軍見于固有經費太少無法進行因已商准張長官決再增加全部經費常年費卅萬元專爲增俸及購備零用物品之需若購造艦艇及播九一切尚須另籌經費云

清鄉局委派秘查員

兼清鄉局督辦臧式毅因各縣分局先後成立有日現在辦理各項案件成績若何照例應行考查特於月之十日委彭壽仁等三人爲清鄉秘查員聞各員奉委後即行分道出發調查清鄉云

對俄麵粉弛禁輸入
須候國府命令

現中東鐵路恢復原狀北滿各麪粉商以爲對俄麪粉之輸出亦應恢復以期營業舊觀故迭請各當道轉請政委會命令弛禁該會以爲事屬重大未便擅專乃電請國府核奪云

騎兵訓練監部
改編第二師

東北邊防軍司令長官張學良特將騎兵訓練監部改編騎兵第二師附以騎兵第一第三兩旅已誌本報茲聞該案於十日經邊署以一八五號令發表編制騎兵第二師以吳泰來爲師長以騎兵第一旅第三旅編成云

公安局籌開防務會議

省會公安局白局長現因時局雖已粗定然各縣匪患頗仍難保不潛入省垣滋生事端以致關係防務至爲重要茲特規定於月之廿五日召集各分局長各隊長等均行到局以便舉行公安會議討論重佈省防嚴防匪患各項辦法以便公決施行云

飭各旅趕速募補空額

邊防軍司令長官以各旅軍隊此次奉調北上抵抗俄軍因交涉妥平軍隊又撤回原防無論何旅不無空額茲將籌備春季校閱遂電飭回遼各旅旅長該軍如有空額趕速募補整齊以備派員校閱云

設法安置殘廢軍人

張學良軍司令官前因北滿軍興時外前駐軍多行調往戰俄除傷者送醫院調治陣亡者給卹然尙有殘廢軍人甚多若不設法將何以生活特行商諸各當局多給恩餉外在遼吉各地設立軍事殘廢教養工廠專行收養該項軍人以保生活云

懷德縣條陳清鄉

省政府據懷德縣呈稱本縣地處邊隅連年不靖查前如清鄉法則施諸本地似未有詳盡茲特擬具懷德縣單行清鄉補充辦法二十條乞照准實施而維公安等情臧主席據此查核所稱各節尙屬切要已令行清鄉局警務處會核具覆云

省城電話局將移入新局舍

省城電話總局因接收自動電話局新建局舍並自動話機後設備就緒擬不日移入西華門內新局舍辦公並定期改用自動電話云

公布工廠法

查工廠法前經中央以明令公布茲者遼寧省政府於十日奉國民政府第一二五〇號訓令爲工廠法業經布除施行日期另以命令定之並分行外合行抄發原條文令仰即知照並轉飭所屬一體知照云

民政廳長對調說
又映出一幕

民政廳長陳文學菸酒事務局長闕定保對調說傳信傳疑截至十日晚仍未發表但據另一消息有教育廳長吳家象調民政廳長說究難成事實云

瀋陽造就師資

瀋陽縣教育局招聘師中畢業生充任鄉校教員已誌本報茲聞該局又令縣立師範學校招考新制師範一級卅人造就師資定于二十日考試云

深造班畢業
長官親往訓話

北大營陸軍教導隊深造班教導期滿于十日舉行畢業式司令長官張學良于十二時親往該班對畢業學員訓話歷一時許始返邊署沿途布置崗位警戒森嚴云

全省土地局
由清丈局改組

土地局爲人民不動產之經界根本計畫省委會已數次會議設置聞爲熟諳民情及清丈計即將由清丈局改組仍直轄省府現正籌備進行云

江省電告放賑

前當中俄交涉妥協後因海滿各地難民爲數增多曾經迭次派員前往放賑以救難民而免失所茲聞邊署於月之十日接到江省政府電告謂各該處難民仍然乏食嗷嗷待哺特由財政廳稅款項下提出現洋三萬元並購買糧石長多派委員十餘人運往海滿轄境放賑春以救生命云

禁逼房戶
按季繳租

城關房租前經當局平抑有定房權者不准暗行增租違者罰辦而各房東遂命想天開逼令各房戶年分兩季或三季繳租不准按月否則搬家以備將房租分期繳齊預備外借希圖利息一般貧民又生難題當局有聞及此飭各分局暗中調查如有此等行爲將房東送局嚴辦云

齊縣長因公晉省

西安縣政府齊興華縣長以新舊曆年關已過所有應行之政治各政府如何改革其西安地方設施之政況與失以後之進行果應若何改進對於省政府理宜請示特請准省政府臧主席於月之七日乘瀋海車赴省向張長官及各列憲報告一切云（西安）

結束建修文廟款

西安縣教育局前於民國十五年起經縣政府前任張縣長交募款項在本城東南隅建修文廟計大成殿三間崇聖祠三間東西廡各三間週圍群墻門前照壁等工程需時數月其中款項不足復經文廟理事長王化宣教育局長十晉之及各理事等再行募捐若干款始克竣工近經教育局會計員關春山將建修文廟一切用款經理結束俾呈請縣政府核銷云

市政科改良書曲

西安縣政府第三科專管市政範圍內一切事務科長李萬章因有久在平康里拉胡琴之王昆一孫某等在西安縣成立書曲研究分會宗旨即爲改良書曲李科長於月之七日將孫某等召至科內面令彼等此後傳習書曲或演唱時凡前之十八摸爬墻頭大姑娘要婆家等曲一概不許再唱以重俗風而資改良云（西安）

令調查
糧食生產

西安縣政府奉遼寧省政廳訓令內開奉國民政府內政部令將各省縣糧食生產額填具詳細表冊呈報以備彙核等因西安縣政府特分令公安總局及縣農會等機關法團尅日填具詳表送呈以便彙報云（西安）

人力車新編號碼

西安縣公安局長伊鶴卿以安邑自梅西支路與各路聯運以來不但商賈較前爲多而人力車一項亦較比去歲激增查人力車與來往客商有重要之關係設有發生拐騙等情則警察應行負責特令行政課長趙式如令知第一區分局長趙豐九將西安所有之人力車認眞調查編列號碼以備有事容易稽查便於管理云（西安）

公安局
查禁賭博

西安縣公安局長伊鶴卿以社會人民習慣每至舊曆年以至於元宵節各商工民戶均作長時間之休息而一般無正當娛樂之人恒藉賭博爲消遣殊不知賭博爲最有害於人者小則喪品敗德大則傾家蕩產伊局長於月之四日張貼布告查禁賭博以免人民有因賭耍鬨毆或發生其他不正當之行爲而重社會安寧云（西安）

楊指揮拿獲匪首

西安縣聯村自衛團第七區楊德山張斗辰等破獲第二區李寡婦之子小索被綁案並將小孩得回送縣在案曾誌本報該案匪首呂青山在逃未獲經總指揮常秀山令楊張二區指揮前往西豐縣境某村將該案匪首呂青山拿獲於月之七日該　指揮等以電話報告於常總指揮於日昨以西豐押解來安交案云（西安）

電話局
催送材料

西安縣電話總局劉克治局長前奉齊縣長訓令將全縣各區村均安設長途電話俾有事時下情可以上達消息格外靈通所有用款皆從各區村抽撥其辦法及情形已迭誌本報劉克治局長奉令後積極辦現並在大連繁榮洋行訂購各種材料約價值在金票三萬元左右刻經劉局長將材料價款滙解二萬餘元並函催該洋行將所購材料早日運送俾電話局將全境電話積極安設云（西安）

防軍回台

駐防本站東北陸軍第七旅四十二團步兵第三營於去秋奉令防赤開赴密山縣一帶現因國際和約安協無需用重兵必要是以該營奉令開回原防於月之三日乘吉長列車返台該營抵站時本站各法團預先齊集歡迎與營長谷榮山握手寒暄多時該營長率隊分次下車凱歌開入防所云（下九台）

追獲逃兵

前駐本站東北軍第七旅七十八團一營四連於月之六日奉令開回長春原防該連在台登車之際適有新兵六名乘機潛逃該連長抵長後遂派中士張某來台追緝業已逮捕逃兵韓有等四名不日押解赴長以便依法重懲云（下九台）

商務會讌客

駐防東鐵老少溝站之東北軍第七旅四十二團團長曲寶芬於月之七日來台視查本站第三營防區本站商會主席崔子香爲表示歡迎起見特備盛讌並爲新由戰地開回之谷營長洗塵預先柬邀各界首領作陪席間該團長演說略謂余（團長自稱）不時接收敝團各防區商民所發之匿名信件頗多報告敝團官兵在防地有種種非法騷擾情事俟經派員詳查毫無其事查軍人職在保國衛民敝團官兵假如誠有違背職守及騷擾行爲可直向該管長官或在敝團部應具眞實姓名指名控告以便澈底根究依法懲辦決不庇護萬勿徒發匿名信件憑空誣造捏嫌影射不但於法律所不許且與本身道德良心有關非淺深望各界日後遇有敝團官兵確有非法行爲請爲隨時具文用眞實姓名報告概不寬容云云語畢舉盃致敬在坐者互相鼓掌崔主席答辭畢遂復入坐一時賓主言歡盃盤羅列直至夕陽西下散席該團長於是日乘吉長晚車去長轉道回防云（下九台）

各界歡送
楊團長回防

中俄事件已告和平結束當由國府命令各師旅團仍回原防駐守以維治安是以三岔河站駐防軍東北陸軍第十六旅步兵第三十團團長楊德新奉令回彰武原防查該團長自蒞斯土以來對於商民盡保衛之責所以岔站宵小遁跡雞犬無驚此次啓行各界莫不歡送云（三岔河）

局所長嚴禁賭博

廢曆新年舊習不改各界依然以賭博爲快樂三岔河公安第六分局局長孟傳海及特別區駐在所所長周寅東有鑒及此嚴勸禁止以弭盜源而免流弊云（三岔河）

電燈廠經理易委

三岔河站電燈公司莫經理因另有高就已將經手各種事宜交代清楚歸吳煥章經理督飭工人認眞整頓云（三岔河）

來論

壽班禪（浣花）

有壽人壽世之資格與成績。而後始可以自壽。始可受人之祝壽。且亦無日不可以自壽。無日不可受人之祝壽。原不必拘拘於其降生之日爲壽也。否則等於無功受祿。施之者或不憚其諂。而當之者能毋愧乎。是皆於班禪之祝壽。不能不因之有所感矣。

然使在時局承平時際。壽之猶可言也。考遼寧現處地位。正當俄戰失敗之後。財盡民窮。元氣大喪。籌所以整頓金融。撫流氓之不遑。安得有此閒情逸致。爲其稱觴進舉乎？然使班禪果有勛勞於我東北。壽之又可言也。今彼無尺寸之功。絲粟之惠。加之群黎及地方。而使之坐擁南面。酩酊筵席乎？即此一壽。虛糜之項。將不知促及幾許民生之壽命矣！

尤有進者。班禪固以活佛著稱於世者也。佛之壽又以無量壽稱者也。佛而祝壽。是班禪固未嘗能佛。佛之壽亦未嘗無量也。祝其壽者。殆小視班禪。班禪受祝。亦自貶聲價矣！如謂震於活佛之尊稱。必須爲其祝壽。然活佛之稱。祇可在彼愚蠢無知之蒙民中。尊無二上。詎可惑我神聖之東北民衆。要知我東北民衆。固未嘗受活佛之佈施及庇蔭。即不得以活佛目之。矧現當以民立國。剷除對封建思想。孔聖人張天師尚經政府取締於前。則活佛之迷信稱謂。更不容於當世。佛且不可存在。壽又云乎哉？

然東北當局。在不可祝壽不必祝壽而爲之祝壽者。亦不過以其佔潛力於蒙旗。欲結其歡心。而藉資鎭撫蒙民。俾安邊境。故於不可能之時。而作不得已之舉。班禪受之。其亦知所感發天良。而謀邊境之永久和平歟？或謂謂班禪受　排斥於蒙黨。飄蕩東北。儼成一無家可歸之遊民。其無號召收束之能力可知。東北仍厚結之者。殆欲使蒙邦蚩蚩者。見我對此殿人猶加殊禮。自然受寬大之感化而來歸耳。吾則不信班禪絕對無建樹於蒙疆。其雖失意一時。或終借臂指之效於異日。是班禪之能感恩懷德。毋視祝壽爲應盡之務也可！

冠蓋往來

……北寧站……
▲紹連勝（陸軍步兵卅五團團長）十日早由平乘車來遼
▲孔冠軍（長官公署中校副官）十日早由遼去山海關
▲熊飛（中央陸軍部少將）十日早由北平來遼

……瀋海站……
▲蕭鳳祥（第十六旅旅長）十日早由山城鎭來瀋
▲黃際昌（第十六旅旅部副官）十日早由山城鎭赴瀋
▲李開甲（農礦廳第二科股長）十日早由瀋去柳河

批示

◎東北政務委員會（十日）
▲龐景山　呈爲萬子綱捏復銷案氣死事主請查驗究辦由批仰候行吉林省府派員查明
▲孫斌等　呈爲李叙閣盜賣國士欺壓農民請依　懲處由批應候遼寧省政府具復再奪

◎省政府（十日）
▲根煥廷　呈爲越界砍伐搶奪水流請派員查勘由批仰該縣查明核辦具報
▲陳國旺　呈請求飭令警務處先行發給大槍八枝以整頓自衞團而維治安由批仰即遵照

◎財政廳（十日）
▲尙洪武　呈報恢領山荒大照已分別加簽註銷詣印發還由批轉給同縣聽候發照

◎民政廳（十日）
▲李寶樓　呈爲村長李恩緒誣陷拘押懇准保釋由批仰遼中縣長查明錄案聲復

◎建設廳（十日）
▲吳保中　呈爲公共汽車公司出具保結請俯准由批案經明白批示在案仰仍遵照

◎高等法院檢察處（十日）
▲遲殿禎　呈爲同級法院遲殿禎僞造無罪請上訴由批　提起上訴之處着無庸議

◎全省警務處（十日）
▲趙長清　呈控警官伙勞私拐胞妹嚥見離婚各情由批仰瀋陽縣迅即切實查　具報

◎省會公安局（十日）
▲鄒俊峰　呈爲遷移營業地點請予換証由批仰候令該管省會第六分局查明報奪

◎瀋陽市政所（十日）
▲徐寅亮　呈爲遵舊請換發醫師臨時証書由批准予換發醫師臨時証書來所領取

本報啓事

今日南北統一紀念本報循例休刊一日十三日無報十四日照常出版此佈

盛京時報社

四十年前兩探險家

在北冰洋遭難遺書 現經工人捕魚發見

東京函云。據敦賀消息。距今約四十餘年前。俄人干德孫與施哈爾謝威里兩人。欲探險北極之寶庫。組織探險隊。首途航海。不幸於途中爲流冰所阻。竟爾遭難吞恨。爲北洋之鬼。直至最近。在岡札得加克勒斯特灣內。發見該探險隊之絕筆。查此發見。爲玖古基土人在克勒斯特灣內捕魚。偶見玻璃瓶漂流海中浮沉。該土人乃駛舟前往拾之。內有一紙。此紙片。現經海參崴海洋氣象台所保管。詳觀該紙片。可見文字。殊屬古體。並其文字。有磨消部分。加以斷片的。原文乃不能全。茲錄如下『余等船破。竟遭難矣。凡拾得此文書者。務乞向莫斯科地質學協會傳達。使之將余等所蒐集之貴重探險資料。搜索於岡札得加岬北方……』文章至此杜絕。下文亦不能判明。嗣後亘四十年之久。不爲流水所損壞。而至今竟被發見。全爲奇蹟。最近有阿孟森氏之遭難。學界以爲或有其遺書。如此漂流海中。亦未可知。甚抱期待與興味云

記蔣介石之子演劇天才

上海函云。國民政府主席蔣介石之公子緯國因隨毛夫人住居蘇州。而在天賜莊東吳大學附中肄業。同學中咸呼之爲小主席。平時除潛心於學業。對於課外運動。聞亦不遺餘力。緯國四歲。然秉性殊穎悟。且待人接物。和藹可親。無貴介習氣。故師長同學等。咸器重之。前有人謂食量頗巨。毛夫人餉之以蹄膀。彼一餐可盡一器。更具有演劇天才。東吳大學向有學生組織之東吳劇社。所謂愛美劇者。時時於學校或青年會演之。蘇人士女。傾巷來觀。因邇來東吳亦收女生。故演劇時亦改爲男女合演。不似前之男扮女妝矯揉造作也。寒假前。東吳劇社曾兩次公演。頗爲觀衆所贊許。其所演(湖上的悲劇)一戲。其中童角。卽由緯國飾演。而態度雍容。不慌不忙。以是足證小主席之富有演劇天才。因此東吳劇社中。嗣後凡遇劇中有童角者。恒請緯國担任云。

雙生兒

兩人共一胃 腹連僅三足

東京函云。日本東京市立病院產室。有一產婦一胎雙生。奇形怪體。轟動一時。此雙生兒腹部相連。共有一胃。最奇者。雙方共有三足而已。產後母體血虛去世。惟此雙生兒健康如恒云。

法國航空的新發展

以三線雄飛世界

巴黎函云。『航空中心』之名詞。今爲時新代商務地理之重要節目。歐美各國對於航空事業。年來競爭甚烈。法國航空部長露霸主張。將本國之定期航空線。向三方面發展。『向西一綫。經大西洋達美洲。其自巴黎直通南美銀國烏渠國諸名城之空中郵程。成立最早。向南一綫。通東洲。此後空中之交通充其量可以展至非洲南端不僅與安機對沾諸殖民地。得互通聲氣之便。向東一線。通亞洲。計分南北兩路。北路經西北利亞直抵中國之齊齊哈爾本年十日試行飛航。連率甚大成績甚佳。南路先作巴黎越南間之飛行。航師可士自一九二八年四月以來。實地勘驗。已有兩次。第一次偕機師百利於一九二八年四月十日。自越南起駛。至十四日到巴黎。第二次偕機師倍隆。於一九二九年十一月十七日自越南起駛。至廿一日到巴黎。其總航綫。而同爲一萬二千一百五十公里。去年第一次之飛行。需時四日十八小時。每小時平均進行。一百六十六公里。今年第二次之飛行。其需四日十二小時。每小時平均進行一百八十公重。綜觀法國政府所規畫之三大飛航綫。適足件飛鳥之兩翼一體爲喻。向非洲之一線如頭尾之連爲一體。而向美洲與亞洲之兩線。猶其左右舒展之兩翼。而巴黎乃鳥之首。航空本爲國際事業。巴黎又屬各種國際航空會議之發源地。本年迭開國際航空公法私法諸會議。均由駐法公使高魯奉中央命。派員出席。並曾將法國航空部長露霸期與中國聯絡合作之計畫。呈報國民政府外交部。據考於航空之專家言。航空與氣象。有密切之關係。由法國通中國北路航綫。天氣較冷。冬季不便飛行。且必經過俄境。政治上如發生困阻。隨時可受影響。惟南路則英法兩國。沿海均有殖民地。互相牽制。互知維護。且不分冬夏盡可通行無阻。現法國航師可士。機師倍隆。共駕百克廠一九二九年最新式之天問號飛機(問號之意殆爲嘗試)定於十二月十二日。自巴黎啓程。向越南之河內飛航。並試行自西徂東一次空中郵運。尋常函信以廿五格蘭起算。不滿十格蘭者。粘貼郵票法幣十方。約合華幣一元一角。每加十格蘭內之重量。加貼郵票十方。較諸尋常信件之價格。加至十三倍以上。是開歐亞二洲空中通郵含有歷史性質之錄紀。其與中國經濟前途。文化前途頗多絕大之影響也。

春節賦

(仿阿房宮賦)(製鯨)

國曆行。舊曆廢。門對貼。春節至。過年二十餘天。又現春氣。人民東跑而西顛。爭設小攤。年貨累累。別成洞天。五步一堆。十步一桌。春聯高掛。筆硯橫陣。各把貨脫。擁擁擠擠焉。快快活活焉。洋錢銅子。日不知進幾千萬個。香

爭執也。亂四糟三。信手翻也。雷霆忽作。人滿園也。歷歷遠觀。更不知閒何端也。一來一往。口角競爭。遠觀逖聽。事體莫明。其算得數者。三百六十行。說話之硬强。價錢之昂貴。爭執之短長。忽柔忽剛。對待顧客。有法有方。苟能甩貨物。盡可商量。要價還價。買賣交易。不令挑檢。豈不可惜。嗟乎！一人之春。千萬人之春也。財主過節。人亦同其心。奈何有貨不賣錢。守貨而競爭。使大好之節。頓成不易度過之難關。貨物之多。等於燦爛之花甸。春聯之紅。等於胭脂之渲染。燈亮綵鮮。等於昔日之宮院。東去西來。等於戰場之流彈。撒條催賬。等於閻王之名點。守歲迎春。等於不夜之城晚。使冬烘先生。不昏迷而昏亂。民衆之心。乃大樂快。春聯貼。賬主堵。賬條一張。驚魂無主。嗚呼！難民衆者。民衆也。靜春節也。過春節者。春節也。非民衆也。使民衆能自節也。則何用春節。春節本廢舊年。非代表舊年。則遞十載可至廿載而長存。何必擺年貨也春節不能自過。而民衆過之。民衆過之。而不知之。何怪春節之自爲春節也。

綁票考

(在東)

擄人勒贖。俗稱綁票。此風近由關東延及南省。其先實始自苗疆。如大清律例。載貴州等省苗人伏草鉤搭捉人。專條是也。求之歷史。如漢高之父。

魏志本傳。惇留守濮陽。呂布遣將僞降。共執持惇。責以寶貨。惇將韓浩勒。定諸營。遂詣惇所。叱持質者曰。吾受命討賊。寧能以一將軍之故而縱汝乎。因涕泣謂惇曰。當奈國法何。促召兵擊持質者。持質者叩頭言。我但欲乞資用去耳。浩斬之。太祖嘉浩。謂卿此可爲萬世法。乃著令。今後有持質者。當幷擊。勿顧質。按惇必富有寶貨。所以被刦。雖身爲軍將。武力竟無所施。觀韓浩對之涕泣以國法爲言。蓋已拼肉艾一炬。其得免亦倖耳。魏武著令。卽今時不准講票贖票之命也。惇傳裴註引孫盛曰。光武紀建武九年。盜刦陰貴人母弟。吏以不得拘質追盜。盜遂殺之。是東漢之初。已有國戚被綁。且撕票矣。孫又云自安順已降。政致陵遲。刼質不避王公。有司莫能遵奉國憲。又可見當時講票之風之盛。而橋太尉之捨子攻盜。公爾忘私。乃難能而可貴。通鑑漢靈帝時太尉橋玄。幼子十歲。爲人所刦。登樓求貨。司隸校尉陽守玄家。不敢迫。玄呼曰。姦人無狀。玄豈以一子之命而縱國賊乎。促令攻之。玄子亦死。濡筆至此。謂綁票始自後漢耳。吾女兒。方課讀左傳。舉華吳之妻事問。非綁票歟。吾爲之狂喜。按襄 九年 宋華閱卒。華臣(閱弟)弱臯比(閱子)之室。使賊殺其宰華吳。賊六人。以鈹殺諸盧門。遂幽其妻。(吳妻)曰畀余而大璧。按華臣志在殺吳。而賊乃併擄吳妻而勒贖以大璧。春秋距今二年。此六賊者。眞綁票之開山老祖師矣。

棒球王薪金決裂記

紐約電云棒球大王佩佩羅斯前由洋基經理羅伯德大佐。請與訂立合同二年。每年酬美金七萬五千元。羅斯不允簽字。現已將此項合同退回據稱羅伯德若不允訂立合同三年。每年酬金八萬五千元。則彼寧退出棒球界。而恃其投資所獲之收入爲生。聞此項進欵。年共美金二萬五千元。已足敷應用。羅氏謂彼私人方面。雖極欽敬羅伯德大佐。但此乃保商業交易。而欲以最低之價給彼。故不能接受云。

黑人可變白種

將以新方法改造人類 日本著名生物學家在實驗之中

東京函云。日本著名生物學家諸古機博士(譯音)新自巴西返國。據其所述。曾於彼邦舉行實驗。應用電氣營養。及細胞節制。總施諸伏處深林之蠻族。亦可以其原來種族上所具體格。發生異常變化。他日試驗成功。則印度紅人。與菲洲黑人。頓可一變其容貌體質。而成爲漂亮的高加索人矣。博士又謂根據所得之學識。彼能自信。確可於婦女懷孕時改造嬰兒形像。暨其體格云。

三言兩語

英國孟吉斯德烟草博覽會有一個婦人使一枝紙烟燃着不熄。延至廿八分鐘有零。得獎品銀杯一隻。

○　○　○

第一隻廉價的烟斗。發見在英國。時在十七世紀。是用胡桃殼製成的。但是當時的首相華爾德賴黎爵士。却用一隻銀質的烟斗。

○　○　○

奧大利首都維也納按中。定有禁律。凡是公共車輛鐵路待車室與麵包店中。都不許吸烟有違反這禁律的。罰錢一先令四便士。

○　○　○

英國卻爾斯王二世時代。國內發生大疫。死了不少的人。以日記著名的潘華氏。買烟草掩子放在口中大嚼。以作避疫之用。

○　○　○

受過教育的人說未受教育的人沒有知識。未受過教育的說受過教育的人不合實用。

○　○　○

領取薪金的人都是眉開眼笑。但是有的人必因此愁苦。因爲得的少不敷分配反引起經濟問題接得精神不快活。

○　○　○

「女人」是中國古往今來的禮物。

○　○　○

一個靑年。如陷入情場求異性的乘愛。則失敗者多。成功者少。反之如跑進社會謀事業的基礎。三成功者多。失敗者少。

乾隆帝珍寶 亞洲珠

西人卽將出售記

上海函云。據西報載稱。世界最巨最精美之實珠。卽所稱爲亞洲珠者。現有出售消息。聞其售價。係按照每克拉五百鎊計算。而此珠之重爲六百六十三克拉(計値三十三萬餘萬元)自非平常人所能購買。由新新公司轉交。按世界最巨之珠。爲『大比萊斯福德厚卜』。計重四百五十克拉。有『珠總理』之稱今此亞洲珠則校『珠總理』尤重二百十三克拉。當可稱爲珠中之元首矣。聞是珠係由波斯進貢於清帝乾隆藏諸大內。認爲無價之寶。遇有盛典。各大僚始得入宮瞻仰。辛亥光復之後。淸室旣被推翻。此珠亦已屢易其主。最後乃爲外國某遺會與馬希登君合得。珠重六百六十三克拉。或二千六百五十二英厘。作藍灰色。光彩異常。可鑒人面。且有平滑之細鱗。交互重疊。使珠成梨形。益見造化之奇。再加以精巧之人工。於珠底裝一金梗。鑲以碧玉玭瑕。及另一小珠乃眞與梨無異若欲使成圓。可將其鱗逐片取下。但卽如是。此珠之重量。在全世界中。仍當首屈一指。其估價自五萬鎊至十萬鎊。亦有目爲無價之寶者。故普通富人。決難染指。必有千萬家財。方能購取。或爲政府所得。而藏之博物院。以示造物之奇。至於投機牟利之珠寶商人。則以其價値之巨。成本不免太昂。且須外加巨額之保險費。故皆不敢問津。至於珠之精美。迥非筆墨所能形容。雖攝人照相亦不過略留影像。至其色澤光彩。則非目覩者不能知也。

五哀詩

(古紅)

哀康有爲

中年伏闕稱孫憤。江海逋逃換刦桑。黨錮已堪儕李杜。朝綱寧見返同光。五洲游罷餘衰鬢。萬木堂空構別莊(康居自署萬木草堂)。遺恨帆檣青島泊(歿於青島)。豐碑矗矗總斜陽。

哀梁啟超

梁君詞筆清如水。早識蓬瀛看海沙。叢報憂時清議在(梁辦新民叢報及清議報)。絳帷設座暮年加。秦關極目仍爭鹿。鄭國當門倘鬥蛇。留得西山三尺土。(梁殁葬於西山)不堪世事已全差。

哀黃遠庸

洹上曾收混一功。羈縻才士入籠中。霸圖恢廓窺王業。薄俗澆漓變楚風。慷慨屬文生不屈。倉皇飲彈死猶雄。揭來江右披遺箸(章士釗刊遠生遺箸行世)倘見當時史筆公。

哀林萬里

肯隨緘鶯入宋韜。下筆換詞迅若風。齋硯每爲生事累(白水蓄硯甚多)著書多在客愁中(非窮窘不屬文)片言罵座名何益。三字沉冤獄未公。頭白蒙因歸一死。故都回首恨無窮。

哀邵振青

恃才意氣如雲湧。而縛刑場亦可哀。脫手黃金求豔福(飄萍外室頗多費用甚侈)。置懷白璧遘奇災。干戈何術清氛祲。文字無靈衛草萊。此日書生仍佗傺。諸公袞袞出輿臺。

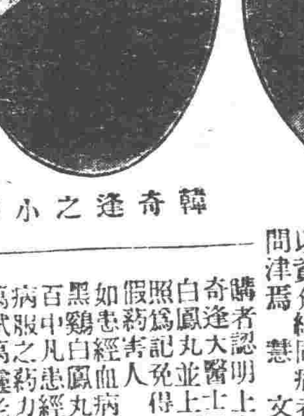
韓奇逢之小照

蘇州李女士來函讚韓奇逢大醫士黑鷄白鳳丸

啓者敝患經血之症三年餘矣。每逢經期月水即見減少。時常腰痠腹痛。白帶頗見增多。服湯藥數十劑。絲毫無效。喝藥水幾百瓶。仍不見功。後閱上海申報載有韓奇逢大醫士黑鷄白鳳丸神效。購服半打。眞有奇效。又服半打。病已除根。如此神藥。不可多得。特奉函誌謝。請登報端。以資介紹。同病者知所問津焉。慧文啓

購者認明上海韓奇逢大醫士黑鷄白鳳丸並上列小照爲記免得冒牌假藥害人 婦女如患經血病速服黑鷄白鳳丸百發百中凡患經血各病服之藥力絕大萬試萬靈老婦服月經復至姙娠子女腰腿腹痛心忙心跳或年久之白帶久不孕育子宮寒冷速服此藥百發百中有立桿見影之功以湯潑雪之效購服一試其效力便知

定價每打四十元每盒四圓 遼寧小西關祠堂對門 總發行上海韓奇逢藥房

大生藥房內韓奇逢藥房分發行招請各埠代理

電話二千五百二十號

哈爾濱道外正陽街西頭韓奇逢藥房

大連西崗德記西棧韓奇逢藥房分銷處

快胃

開鬱舒逆又能快胃增食故敢其名爲快胃舒肝丸 每打十元

本號代理喉症大王眞正六神丸每盒一元

總經理處遼寧鐘樓南 中西大藥房

人之生活必須飲食滋養全身如有患肝胃病者則其飲食少進百病易發身體日見衰弱矣若斯病疾延醫療治而不得痊癒者本號代售有任慶餘堂秘製快胃舒肝丸專治男婦老幼肝鬱不舒心腎刺痛胸協串痛膨悶脹飽反胃噎吐飲食少進消化新難日見肌瘦一切治病功效寔難儘述肝病服之 定價

化學實驗 大犧牲 特贈送 紋銀壹仟兩

蔘茸大補丸

蔘茸莊本爲救國強民起見抱定民強國盛爲宗旨今不惜血本特將項上的蔘茸用化學奇法製成純淨的蔘茸大補丸二百料爲衰弱人謀健康爲社會謀幸福買一料送一料出贈送之日起送了二百料爲止決不多送購者從速勿失良機

閩場德祥蔘茸莊主啓

治 身體虛弱五勞七傷咳嗽哮喘房事無能腎病腰痛滑精早洩精神倦怠腦力不足婦女血虧經血不調赤白帶下久不生育凡氣血兩虧衰弱無力等症無不奏效如神

遼寧總經理處 對過小西城門北太清宮 嚴華藥行

李鳳翹先生來函感謝瑞有氏黑色補丸

瑞有氏大醫生台鑒啓者敝患虛之症。數載餘矣。初則腰痠四肢無力。精神短少。有時頭暈經中西醫調治絲毫無效。漸漸腦力衰弱。記憶力減退。後閱益世報載有瑞有氏大醫生黑色補丸頗有特效。購服一打眞乃有效。又服一打病已除根精神百倍體重較前增二十磅特此感謝此上

瑞有氏大醫生 海城李鳳翹路號

切記瑞有氏黑色補丸直樣莫爲他色所欺

瑞有氏大醫生黑色補丸專治男女貧血五勞七傷氣虛咳嗽先天不足後天虧損勞心過度破身太早陽萎不舉絕嗣腰膝痠痛多年白濁或婦人白帶凡由腎虛發生各症服之均有奇效黑色補丸經售西藥者均出售或直接向上海福州路八十二號瑞有氏藥行函購每六瓶五元郵力在內

本行近由上海新到一種特製的瑞有氏黑色補丸

每盒三元 每打三十元

上海英租界福州路八十二號 瑞有氏藥行

分發行遼寧小西關祠堂對門 瑞有氏藥行

分發行哈爾濱道外同樂對門 瑞有氏藥行

●婦科藥品亂紛紛 ●求一有效實難尋 ●請問究竟誰家好 ●惟有上海韓奇逢 ●化學黑雞白鳳丸 ●調經養血有奇功

啓者本醫士費盡心血以數十年之苦方加以修改均按化學配製得法功效卓著名爲黑鷄白鳳丸說明書與盒子封面上均載有韓奇逢大醫士小照以防假冒豈知有等奸商漁利之徒凡有購買本大醫士黑鷄白鳳丸者該商必以烏鷄白鳳丸代替買者稍不詳察卽受其欺購買時要指明韓奇逢牌黑雞白鳳丸免得假藥害人性命關係也 每盒大洋四元每打四十元 總行上海 東三省分發行哈爾濱道外正陽街西頭韓奇逢藥房無限公司

安康嗣益丸

●長生不老新進化 ○返老還童少新藥 ○空前絕後大成功

學術無止境智慧者能努力研究自有奇幻的理想變成事實觀於美國人安廸生發明之種種電氣當可證實是言醫藥一道尤爲福利人生之要者自返老還少術發明以來無形中打消許多衰老者種種悲觀實際上之受惠者自非尠然或未至化境而德國醫聖廖虎生博士尤以爲不滿足○集畢生之心血○孜孜用攻○歷幾十年○竟獲此『安康益嗣丸』十分完美之方劑○不僅爲多數人屢試屢驗○已在西曆一九二八年○法國巴黎萬國藥品展覽會千萬種藥品中○公許特給頭等獎証○及金質之大獎章○從此世界王府貴族○全球民衆一致信仰採服均得極好結果○較諸世上落伍之新藥與過渡之出品不啻有天壤之別且皆考察其他過去品質之流弊力盡矯正之缺以達盡美盡善之目的眞最新發現救世實物返老還少藥之空前絕後大成功也

○安康益嗣丸 ○珍秘成分之寶貴

古來人蔘之見重於世其滋補力量不過富有植物素中『晉安馬』『勸錫尼』等成分而已今此藥成分不僅富有上列植物素且多採用強壯動物之腦素脊髓及內分泌腺等重要肌體配合動植物之精華適與人體健存最需要之『哈滿士』水有乳交融之妙得以滋補其不足絕無絲毫興奮麻醉等毒劑故使服者根本強壯永遠精神飽滿洵屬廿世紀有益無損之救世聖藥也

下關爲一九二八年巴黎萬國展覽會藥品安康益嗣丸領受最高榮譽特別頭等大獎證及金質大獎章

各國政府特許專賣◉中國政府化驗註册

價目 每盒服七天 現洋七元 每料服一月 現洋廿八元 (男女同價)

◆注意◆ 德國市價每盒售金馬克十五元來華初創定價暫較低廉購者幸勿以爲貴蓋服藥係治病補身當求其確有效者

遼寧十一緯路第七十三號 哈爾濱傳家甸中國銀行斜對 德商高吉洋行

由德大批運到 各埠藥房均售 外埠函購 貨欵先匯 實驗說明書備索 郵費暫免

返老還童 安康嗣益丸

發明	成分	主治	特効	區別
德國醫聖廖虎生博士畢生研究之結晶公推爲返老還童藥中登峰造極之秘劑德國政府實驗榮獲法京巴黎萬國藥品展覽會特別頭等金質大獎章	純取壯健動物體內之生命汁及猿猴體內腦素脊髓內分泌液加合極珍貴之植物素經過化學配製造與人體內最爲需要之哈滿士有水乳交融之妙	統治神經衰弱生殖失能陽萎早洩氣虛血貧腎虧遺精子宮寒冷經水不調久不生育等症	男女常服强健還少機能旺盛白髮化爲回復靑春精力發達轉弱爲强調經暖宮生育可待	此丸兩種原料即分男女性別服者故須審愼女用金色藥丸男用銀色藥丸切忌誤服致變畸形性態千萬注意

德商高吉洋行

東三省代表者(駐哈)威廉洋行(天成公司總辦營運)(駐瀋) 中國南洋總代表(駐滬) 約翰熙斯司蒂考

豫防花柳 為清血要

人生之強弱。皆賴氣血者之調養。故講求衛生最注重血液清潔與否。苟其血液清潔。則百病不生。然考其關係於血液不潔。爲害最大者。尤莫如花柳一症。倘若不幸而罹斯症。輕則一身受累。毀容殘體。重則傳染妻孥。延及子孫。人生之大患也。雖然如。未嘗不可以治癒。苟得明醫良藥。本院對於花柳一科。苦心研究。參考多年。新法治療素有經驗。無論如何危險痛苦不堪之症。一經着手。數日保痊永遠不犯。藥費優待。格外從廉。如困苦無力就醫者。一概分文不取。本院以普救同胞。濟世活人爲宗旨。非金錢目的者可比也。

嵩田醫院謹啓

●遼寧小西關大街上頭路南樓房便是（茂林齋對門）

國民政府之禁煙消息及其戒除困難之原因 附錄經驗特效療法

自國民政府頒佈禁煙條例十三條后風行雷厲犯者除罰金而外並科以徒刑蓋以其禍國殃民莫此爲甚也 而一般癮君子所以困頓不能戒除者蓋有絕大之困難原因在也茲錄德國醫學博士魯斯那施克對於戒煙困難原因及其特効方法如下以期全國完全戒除於國家前途有厚望焉

鴉片或嗎啡（二係同質）雖其極微量亦能對於中樞神經系之特別感受性使之麻痺又對於呼吸困難或痙攣性呼吸運動發作即恐有鎮靜之効 故醫者時用之而其又能使腸壁之植物性神經麻痺及抑制腸粘膜之知覺刺戟的反射運動故吸煙之人多便秘如持長吸食早晚即成習慣 性且漸漸大量使其中止即非常不快又不眠苦悶沈鬱發揚嘔氣下痢胃疼流汗流涎甚至虛脫故吸者非有絕對之堅忍性不能戒除而動物之青春腺體製劑（即睾丸卵巢者之製劑）對於交感神經系有興奮之作用對於一般神經系生器官能障害新陳代謝機能現沈衰 消耗性衰弱症有優秀療作用切吸煙之人爲服 用青春腺聖藥鴉片即漸次戒除並能補身又能助補身體之強健現經該氏之試驗 已達八千餘例皆有顯著之効果奈限篇幅不能備載諸君一試當知言之不虛也

我爲卿披此衣雖可暖

不如速服聖藥可强身

青春腺 聖藥

青春腺乃世界醫學泰斗哈博士學說更進而創造以其用動物之睾丸卵巢及其他內分泌腺作成不比他草根樹皮之藥不易受空氣變化故青春聖藥裝在四個真空管內免受空氣變化減藥力服後能將體內衰老物質排出以生新質故有萬能之效

主治 老翁服可復健壯精青春老婦服可以妊青年服健腦強精全身生殖器病（即陽萎早洩）及發育不全作事厭倦易感疲勞身體虛弱少年早老視力減退女子經脈不調子宮內白帶娠流產性感缺乏等症効力偉大服後便知

區別 男不可服女用青春腺女不可服男用青春腺

緊要聲明

啓者今以銀價低落現洋毛荒爲維持血本起見不得不將藥價略增每盒服七天售現大洋五圓望各界諒之

山得爾精 淋病効藥

山得爾精爲德國淋病新藥專治五淋白濁尿道刺痛年久老淋赤淋白帶最有特效每盒兩元各大藥房均有經售

中國南洋總經 上海哈德洋行房

青春腺分處銷

大大大哈遼海營營開四琿千敦富吉
爾 拉 原 牛 金
連連連濱寧爾寧口口站街春寨化錦林
華同華德金大洪震中五德天全德中永五
泰德西記先生勃順泰西洲祥德泰泰西滬洲
藥藥藥全藥集順報藥藥藥醫藥
房房房樓房房館堂厚房恒興房院房

吉林中西藥房　遼陽泰和堂　營口義和堂　長春中華藥房　長春中西藥房　長春耀庭藥房　哈濱中西藥房　哈濱環球藥房　江省德泰盛　江省中西藥房　雙城華西藥房　安達義泰隆　洮南德慶仁　寧遼大成藥房　吉林濟生藥房

扶餘興順成　綏化錦和盛　海倫錦和益　望奎同發隆　綏化錦和隆　望奎錦和福　拜泉錦和盛　克山德興祥　寧安大德生　安東瑞祥泰　呼蘭德順成　通遼福合長　安東德興合　哈濱永德堂

東京 中川金庫株式會社製造

純銅三層框 二層絕橡構造 專賣特許

得利不露式金庫

▲特長（三層防火裝置六層防盜裝置）量比從來之舊式金庫不過半額於高層大樓上下自由搬移更無危險

爲是三層框二層絕緣的故構造決定堅固雖於數層大樓中受火災一時墜落亦無破壞的懸念

因爲外框薄於內裝容量比舊式金庫能增一半

百聞不如一見請到本行陳列場參觀貨即知不謬說明書樣本函索即寄

滿洲總代理店 奉天浪速通 合名會社 藤田洋行

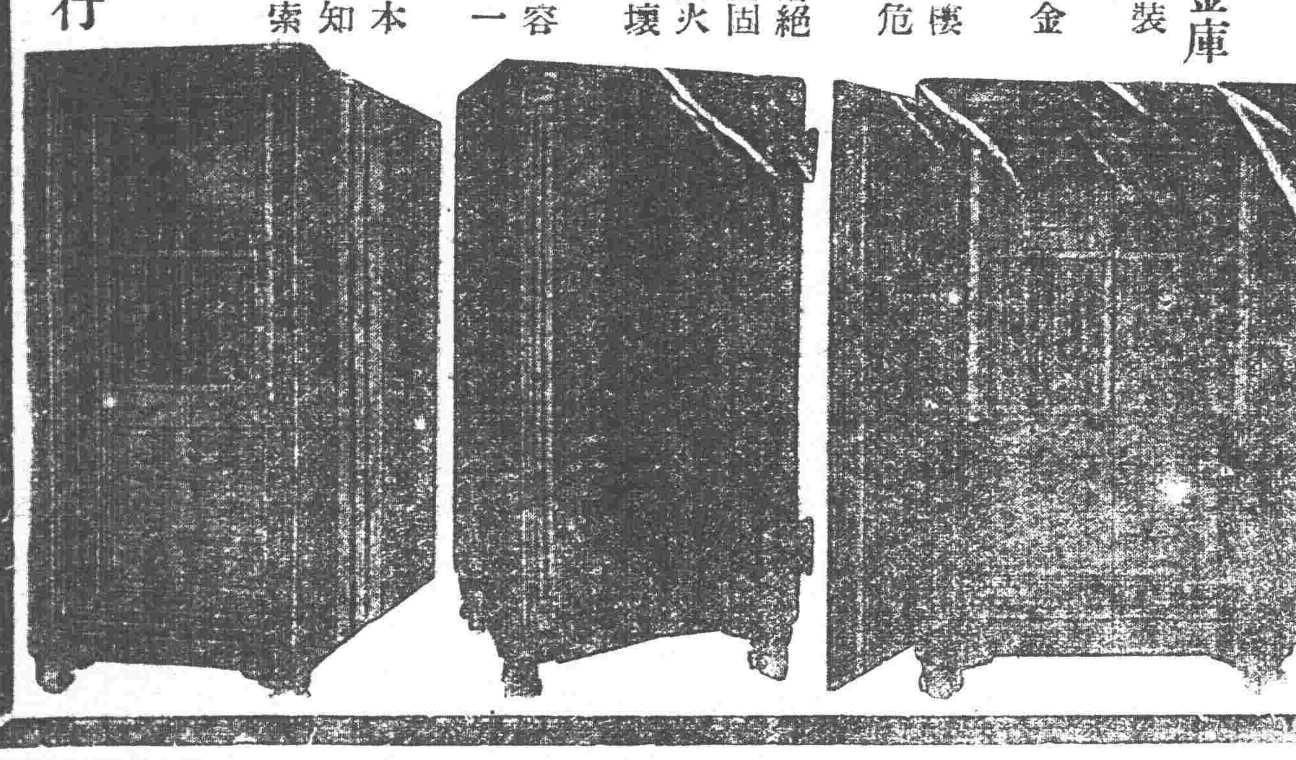

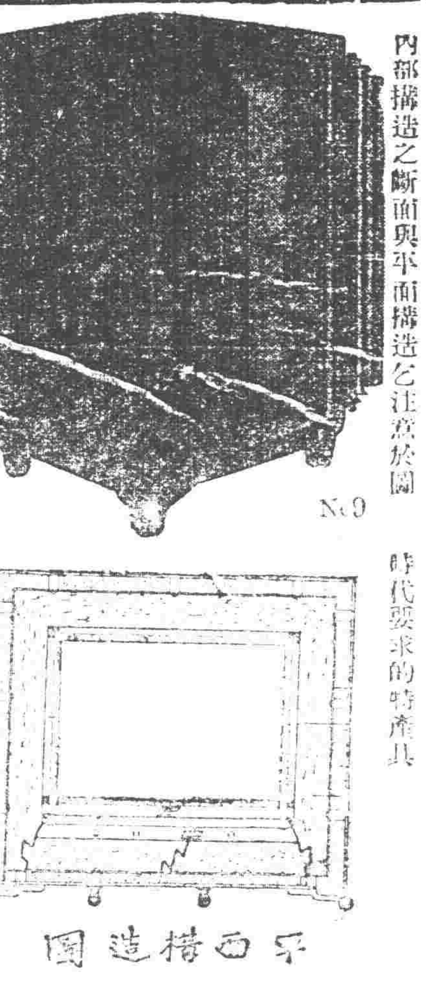

內部構造之斷面與平面構造之注意於圖

時代要求的特產具

No.9

平面構造圖

得利斯醬油（索斯）

濃色味美且由瓶口滴滴流出洵最新發明之醬油也

代理店 株式會社祭原商店

双美人牌香皂

美人　化粧次序　双美人牌雪花膏　双美人牌香皂　双美人牌洗臉粉　双美人牌花粉　双美人牌胭脂　双美人牌爽花粉

擦面最宜

双美人牌香皂

使肌膚潤澤增光故擦面最宜洵爲最優良之世界的香皂

清血解毒 喜肥力

凡人之生長皆賴乎血液之週流而血液之週流乃所以健康肢體舒展氣管之關要也故血液稍有虧損體質因之衰弱敵染力繼之而減少外毒遂乘虛而入即醫書所謂血勝毒則敗之血敗毒則勝之實斯理也然毒性不一毒質各異論毒之最烈者莫甚於花柳毒也輕則害及終身重則傳遺後嗣設治之不善即有性命之虞凱輯氏兄弟大醫生洞覩斯情實難袖手故採選上等清血解毒藥材經專門化學藥劑師提取精液毫無雜質藥性溫和而不猛效力宏富而不燥爲違和者易於飲服實係清血藥之一大王也凱氏輯兄弟大醫生聖藥喜肥力 係清血解毒無上之佳品此藥功能清理血液洗除週身之濕毒及諸種潰瘡使病者添置白血球增加敵染力發達筋肉活潑血液專能滅逐毒質使毒循序而出不遺根基凡服此藥者定能脫離病域而登壽世非虛語也凱輯氏兄弟大醫生內服清血解毒喜肥力

主治 清血解毒除濕化瘤。皮膚斑點。梅毒瘡瘍。骨節疼痛。癩症肯瘡喉鼻腫。升頂歸後。梅性疥瘡。淋癥脚氣。毒性結核。軟硬疳疾。血分不清。虧氣虧血。男婦各種。癆瘵及婦女花柳梅毒症。或毒性。不孕或因毒阻經。或梅毒化胎。或子宮作潰。或毒串終身不孕。赤白帶下。月信差前差後或終日淋漓不止。以及脫落毛髮。頑毒痔瘡。咽痛音啞。毒染耳聾。或梅毒入骨。一經服用。百毒俱消。血液立清。元氣恢復其身體福之而壯設無病之預防。或疑似之毒症。及直接傳染。間接傳染。均可服用。故西人每以凱輯氏兄弟大醫生聖藥喜肥力均贊爲血清誠哉斯言也。

中華代理店

北平各大藥房均有代售　天津各大藥房均有經售　通州心順成　營口萬順成　營口義順成　綏中縣東和堂　義縣大增堂　錦縣福金生　唐山安大藥房　秦王島永盛昌　山海關公和祥　煙台福興堂　興城德興昌　旅順仙芝堂　旅順大德堂　金州義藥局　瓦房店大和堂　呼蘭河天和堂　海林站會榮昌

遼寧日站恆濟堂　遼寧北市場恆濟堂　遼寧中西大藥房　遼寧和勝泉　遼寧裕慶德　遼寧大吉祥　遼寧萬生堂　遼寧同利生　公主嶺二合公　四平街天德堂　開原德祥原　遼陽義和堂　營口大藥房　營口中西成餘記　營口義洪春堂　營口天和堂

千金寨德泰興　梨樹縣天德堂　本溪湖春和盛　安東人生東　安東福興東　鳳凰城大德生　蓋平盛春義　大石橋藥合祥　海城德增福　大連西崗廣和堂　大連西崗天和藥房　大連華泰藥房　大連華西藥房　烏兒河盛發祥　橫道河子天合堂　能岳新泰興　范家屯德慶和　滿溝子廣生堂

北鎮縣福興永　吉林寶升堂　樺甸天益堂　吉林瑞發祥　吉林育生遠　吉林順義堂　吉林天益堂　吉林世德堂　吉林下九台世一堂　長春世德堂　長春天和堂　長春城同德堂　長春天育堂　洮南縣德慶仁　長春三馬路西藥房　雞冠山德厚興　張家灣德泰增　雙城縣義合長

雙城縣中昌增　雙城縣世一堂　黨台大同仁　阿城縣世昌永　江省華西藥商行　一面坡德和祥　昂昂溪育升瑞　安達站萬春堂　公主嶺德泰祥　滿州里德茂盛　呼蘭縣錦和彩　綏化縣復合堂　綏化縣和發福　富錦聚德西　富克永生藥房　佳木斯廣和發　西集廠天德堂　百工藥店

通河縣同發德　甜草崗新來春　巴彥縣洪泰成　巴彥縣同發廣　巴彥信記書局　海倫天益恒　海倫久逢長　拜泉華昌照相館　拜泉英美煙公司　望奎西藥新藥房　豐樂鎮中西藥房　通聚成　大來縣衛生藥房　海拉爾洪昌堂　寧安縣永生堂　寧安縣振興堂　寧安縣萬生堂

鐵嶺福合盛　八面城德慶同　遼源德會慶　遼寧歐美西藥號　雙城堡永德堂　大沽義和文記

設無處購買寄款至駐瓦總發行所道外泰和西藥商行立即奉上不致有誤 每瓶價目洋十一元五角 每打洋一百二十五元

遼寧 代理店 鐘樓南 大成大藥房

連埠五品取引所 疑獄之眞相

（大連十日聯合電）昭和三年（民十七年）以來中政友會策士暗中活動以期達成之大連商品取引所改組民黨問題及至去年七月事將成立讓遭田中內閣之倒壞上項計劃全歸泡影繫連當時改組運動有該取引所長原田耕一違背職責吞沒公欵情事頃爲當局所覺發竟成擬獄事件茲將該案起原及有關各訊彙誌如下

（一）覺發之經路

原田耕一于昭和三年繼門田新松之後任爲理事長直至今日惟該取引所因財界蕭條營業逐年不佳益以民營失敗以來經營之困難愈趨深度股東中有主張理事長以次幹部一律斷行罷免以資效濟苦境者乃大股東河村統治門田新松等于去年末在東京會合協議結果對于原田勸告辭任及至是年十二月十三日原田以次幹部正式呈辭于二十八日召開臨時股東總會結果由河村統治推舉民政黨代議士櫻內辰郎爲理事長以前上總紡績重役之水谷鹿次郎爲專務取締役該新任各氏於本年一月三日到連即與前任各氏接收事務詎前理事長原因在任中吞沒公欵八十餘萬元情事遂而發覺

（二）吞沒金額內容

理事長原田正式呈辭後對於有關係者供述之吞沒金額雖稱約五十五萬圓然據靈通消息者所探查其額相逝該取引所全財產內開如下

一、存欵證書（金額二十五萬元）以票據担保借由正隆銀行…一八〇、〇〇〇圓

二、現金存欵、七〇、〇〇〇圓。

三、貸付商品信託名義
滿洲興業股份三、三〇〇股。
錢鈔信託股份 一四、二四二股、
上記合計一七五四二股爲担保由正隆滿銀兩行借入金（但每股爲金十元）
一七五、四二〇圓

四、東株（股）五〇〇股
每股一百二十五圓而賣于東京株式會社經紀人大澤靜次郎者六二、五〇〇圓

總計、金四十八萬七千九百廿圓

上項金額于昭和三年九月以降在東京大連各市場搗把錢鈔五品等股份而損失消費者又滿興股及錢鈔股以時價估算每一股平均爲十五圓左右姑變賣得約八萬圓左右

（三）吞沒金額之用途

原田耕一陳述辨明五品股市價與以維持乃至提高爲目的將該金額悉數撥充收買股份之資金俾五品股與大連取引所錢鈔部實施合同時確保有利地位而已其他一分文不爲私用等旨惟原田此項措詞初以獨斷專行及至正式呈辭而收交事務始與其他幹部供述者由是以觀彼之所謂該欵之用途多含疑問之點

（四）關係者之狼狽與前後處置

後任理事長櫻內辰郎行將接收事務遂而覺發前任原田之不正事實故河村統治門田新松等及其他會社側幹部驚動莫此爲甚爲善後種種協議結果擬請東京米穀市場強有力者河村寬裕出面救援以資抵補目下經關係者竭力奔走中但數十萬圓之大虧能以抵補與否頗屬疑問

（五）關東廳之態度

該會社監督官廳之關東廳殖產課初無所悉及至一月二十一日有小川殖產課長忽謝來連檢查該會社帳簿始發覺舞弊情事于二十二日午前召開關東廳主腦部會議協議結果以爲事關重大當此陰曆年關迫在華商影響非淺即除禁令新聞通信爲之載稱外對于會社側訓令嚴議應急辦法以彌縫一時一面警務局態度頗形硬化事態如能一時弭行結束至背任吞沒公欵之罪亦所難免由一般觀測司法權之發動不久發現亦意料中事

（六）章程及沿革

大連株式商品取引所本店大連市敷島町出張所東京市麻布區廣尾町三三番地

一、設立 大正九年二月五日

一、公稱 資本金一千萬圓（創立資本金同上）

一、繳納金總額金二百五十萬圓

一、每一股金額五十圓
總股份數二十萬份
每股繳納金十二圓五十錢

一、公積金 金四十參萬七千七百零九圓（昭和三年下半期）

一、公告方法 在滿洲日報登載

一、決算期 每年兩次即三月末及九月末

一、期末股東數一四二三名

（昭和三年九月末現在）

一、目的 依關東州取引所令之規定使經紀人爲做有價證券砂糖麵粉綿布麻布及其他關東廳長官所認可之物件之交易爲目的

至該取引所沿革統一私設証券取引市場及爲達事業之健實的發展計有門田森上兩氏爲代表而以小泉策太郎爲中心發起于大正八年十二月勅令第四百九十四條公布關東州取引所令旋有總令第六十七號關東州取引所規則之發布俟此創立民營取引所股份總數廿萬份就中十八萬份由發起人認股餘之二萬份以每股五拾圓以上之價賣出于市場此時因財界狀況售行如飛股價激漲超過額面最高一百六拾壹圓最低一百貳拾圓其成績頗佳于大正九年三月十日開始創立總會于是年一月五日開營業至當時理事長爲小泉策太郎旋由門田新松繼任該氏辭任後原田就任直至今日再該取引所重役（董事）（昭和四年十二月十三日呈辭）

理事長原田耕一（大連）
理事 松野鶴平（熊本）
庵谷忱（遼寧）
村田懋麿（大連）
監查役平井大次郎（大連）
佐佐木雄次郎（大連）

（七）原田理事長被押

關東廳當局對大連株式商品取引所疑獄事件 意請求善後策同時一方神田內務局長向上京中之太田關東長官請示果於二十四日午后接到徹底的調查之電命故俄然自二十五日早移於司法權之發動旅順高等法院檢察局檢察官偕山崎書記來連與大連地方法院檢察局接洽後大連警察署司法高等兩係總動員編成數組搜查班午前九時半大連地方法院檢察局池田檢察官偕帶木梨書記高等係中島警部補以疾風迅雷的手段襲入事件中心地大連株式商品取引所將賬簿及其他書類押收密閉在一室內開始大行檢察他方自旅順來連之岡檢官率領山崎書記大崎警部補井上小平兩特務抵心人中物理事長原田耕一自宅（大連市平和臺二〇番地）實行綿密搜查押收多數證據書類同時將稱病盤據中之原田耕一召喚至檢察官局審訊一切收容於大連刑務所此外搜查班對與事件有關係方面家宅搜查兩三處目下此事件既移於當局手內觀測於茲數日中將召喚多數關係者實行審訊云

（八）關係者之被捕

五品疑獄事件自一月二十一日以來禁止新聞雜誌之揭載通信銳意進行搜查漸次觸及犯罪核心二十五日已將中心人物理事長原田耕一收押此外並將原田耕一之心腹助成犯罪之大連株式社會（五品取引所商品部信託株式社會）取締役代表田邊三槌繼續收押廿七日午前九時許前記五品取引所會計係主任杉浦耕三郎口稱赴市外老虎灘海岸釣魚雇船出走至海中躍身投海企圖自殺嗣被救助當時大連警察署接到急報之下關係官急行提取本人審訊同時亦一併收押於是五品事件亦成當局俎上剔抉事件

（九）信託會社幹部亦因背任被押

查大連商品信託株式會社設立於大正三年以資本金三百萬圓遂悉起大正十五年大連投機市場最初之疑獄事件結果善後策爲將資本金百萬元繳納倒減至廿五萬元以資填補上項大虧空而此廿五萬元中尙有七萬五千元爲回收不能之欵項繼高木成德任專務取締役者則爲五品問題中心人物原田耕一嗣於昭和二年原田轉任五品後田邊三槌遂繼任取締役代來以迄於今日然如前述大英斷實行減資當能強固會社基礎詎知邇來其經營放漫杜撰遂成所謂五品一派之傀儡內部詳細有外人不得窺知之巧妙結局減去欵項之資本金十七萬五千元全部消盡外會社保管之取引人組合存放之信認金二萬五千元及証據金三萬五千五四零九元組合雜項賬二萬五千五百九十一元合計八萬六千一百元亦無踪影完全暴露

（十）信託請求善後策

原田耕一田邊三槌兩人平日關係密接結果觀測此項大虧空爲兩人共謀用邊於一月廿六日收容供稱一切爲講求信託會社善後策自二月三日至五日實行停業由大股東取引組合員等協議結田果邊所爲之虧空八萬五千餘元由五品取引所引受精算手數料項補至二月六日始開始精算事務此次五品取引所及商品信託會社背任吞欵事件爲年來之積弊以致於今日不得彌縫經司法當局徹底的檢察當然會社之復活改組較爲容易云

（十一）信託會社之內容

大連商品信託會社本店大連市敷島町

一、設立 大正拾年拾月壹日

一、公稱資本 金一百萬圓

一、創立資本 參百萬圓繳納金比例四分之一

一、繳納金額金貳拾五萬圓

一、每一股五十圓總數貳萬份

每一股繳納額 拾貳圓五拾錢

一、目的 （甲）在大連商品取引所成立買賣之商品確保其現貨及定期貨交易（乙）在上項取引所商品部交易之人得以借入資金（內）上項各項附帶之一切行爲

一、董事 取締役（代表）田邊三槌張景陽山田三平山內貢遲子祥監查役原田耕一辻井條大郎井上輝夫云云

活佛赴教育會受祝

活佛於昨（十日）日誕辰未受任何方之祝賀在寓唪經整日一節已見本報茲聞活佛受各界之祝於今日（十一日）十一時赴城內省教育會受軍政界及各法團之稱觴祝嘏警憲方面早七時加派警備綦嚴總部派副官等於八時乘小瀛車到班禪寓迎接隨行之喇嘛甚多云又各商號於十一日懸掛國旗仍係爲活佛受祝之意再因活佛辦壽今日（舊正十三日）皇寺演戲亦未舉行云

王□岩辦壽

大西邊門外商埠四經路西王公報（即王松岩老太太）於月之十日爲其壽辰之吉期特出欵甚多先期派員大肆操辦在院搭有極大蓆棚綴以五彩電燈邀有公樂舞台及商埠大舞台各班坤名角色而唱戲曲外有戲法即書種類繁雜是日上午十時有憲兵暨樂隊及軍警音樂隊多行前往以助餘興

天增歲月人增壽 歲壽未增身先死

於昨十日下午四時有一某甲性名未詳年卅餘歲在小西關電車道處高聲大唱天增歲月人增壽等舊正對聯兩眼發直圍觀者爲頭贊忽由東來軍用載重瀛車一輛行抵該處圍觀者均紛紛四散某甲竟大聲叫瀛車站住司機軍人竟駛車前進當即將某甲撞倒由腹部軋過某甲亦即斃命而瀛車已是飛電轉瞬去矣後經協警赶到亦無法辦理遂通知法院派 驗屍並懸照片招領圍觀者均云歲壽未增身先死此係精神病所致云

得信將屍首抬回辦理喪事云

公安局設立 網球場

省會公安局長白子敬氏爲發揚警士體育精神起見特在局內北面隙地設立網球場俾公餘之假作爲消遣娛樂俾於公私兩有裨益身心鍛鍊體魄云云

博物館開放 元宵節一天

東三省博物館長金鎮侯以廢歷元宵節日商民率皆循例休息娛樂乃定于二月十三日開放游覽一日每人收門票奉大洋拾元軍人童子半票此次並將清帝光緒御容陳列以供觀覽云

可憐英雄血 難制失節婦

某旅（姑諱）上尉副官趙某年前奉命隨旅北上防俄旋在滿洲里地方與敵陣亡噩耗傳來其居此間之妻氏某不但不爲悲痛反以爲得其自由現竟東勾西引遂致狂蜂浪蝶爲多夫生涯乃改姓陳氏稍避外間耳目似此賤婦毫無廉恥血染疆場健兒之身後眞悲痛矣

討債中途倒斃

大西關街南住有趙玉山者年逾花甲身體尚健其子年二十五歲係木匠手藝在外作工而趙玉山於月之十日上午九時餘往城東某戚家討索欠債現洋十三元行抵中途忽覺頭暈猝然倒地氣息奄奄未即時餘竟爾斃命家中

祝融稅駕孔雀社

商埠三經路路東孔雀理髮社于二月十日午前十一時半因煙突破壞出火致成殘原該社執事景湘波分報公安局商埠商工會各消防隊赶到施救歷半小時撲熄該屋一角並家俱等均已破壞損失値洋二千餘元云

統一紀念放假

省政府主席臧式毅查今（即十二日）爲南北統一紀念日之期每年循例放假以資休息現因遵照前例辦理計特於月之十一日通令民政教育實業農礦各廳暨各縣長一律放假一日以遵紀念而示不忘云

洮昂沿線各地 計劃收容移民五十萬人 設置招待所於各站

據哈埠電訊黑龍江省昨年因中俄時局山東方面移民僅廿萬人本年洮昂齊克呼海各沿線收容五十萬移民之計畫已在準備中茲在四平街洮昂呼海齊克各主要站設置墾民招待所以備收容云

賭之爲害

大西關營房後胡同住有馮某者係關裡人作小本經營一家數口皆賴其生活詎近被同院人之引誘誤入賭場輸 現洋二百元無法彌補於十日晚懸案自縊云

總理紀念週報告 ▲吉林▼

省政府於昨星期一上午十時在大禮堂舉行第十七次總理紀念週當時秘書處一科一股侯股長司儀省委兼建設廳廳長孫其昌値班主席行禮如儀禮畢孫委員報告計有二項一爲奉行政院訓令恭讀總理遺囑文應先讀總理遺囑四字已通令遵照一內政部咨到訓政時期籌備各縣地方自治區長一書有無因地方情形之不同應行修正或變通辦理之處已令民政廳審議報奪茲將報告錄下（一）各機關各團體舉行各種集會恭讀總理遺囑時往往即讀本文遺漏總理遺囑四字茲經中央執行委員會決議恭讀總理遺囑時應先讀總理遺囑四字始得接讀本文不得遺漏並不得有所更改等因本府昨奉行政院訓已通令遵照（二）訓政時期籌備各縣地方自治區長候爲重要現經政部內根據現行法令詳說區長之地位權責如何訓練選用以及區長對於縣長對於公安分局對於鄉長鎭長與民衆各關係至確定經費一層亦鄭重聲明計共分九項纂印一書以區長二字標題隨咨分行到府並囑注意如有認爲應行修正或因特殊情形應變通辦理即之處希見覆等因已令行民政廳審議報奪▲

頭網缺乏 秧歌難辦

春節而後操辦秧歌者除手槍隊外城內八關未有一家探其原因一則官場中禁止操辦二則人皆剪髮辮秧歌必須頭網城關各商家前以廢除舊年定必禁止娛樂會提前均未預備以致頭網甚爲缺乏由此則秧歌難以操辦云

喇嘛千古

皇寺喇嘛翁金榮亭氏近因患病醫藥罔效於日前竟而千古查氏本年已屆花甲現在家人已經將氏成殮於今早（十一日）由三分局後勝友客棧昇靈送回原籍厝葬云

▲五常縣▼ 哈洋價暴漲

去歲市街哈洋兌換吉錢每元一百四十五吊月之九日突然哈洋每元漲價一百五十八吊云

凡爲教員者 一律着洋服

教育廳長吳家象近爲劃一教員服制計現與各科長省督學等計議由下學期起凡各校教員均須一律着洋服以重觀瞻而資一致所聞如斯姑記之云

▲岫巖▼ 東興茂休業

城北街東興茂油房自去春開市股份雖定各股東一半未交楊執事無奈祇得貸款進行利息重大不免賠累如東夥協力尚可支持詎知各股東竟於六日宣告休業希圖以房屋機器頂賬了事與該號有債權者咸抱不平惟王鳳五會長刻正傳集各股東計議善後云

公安局捉賭

公安當局局長以舊曆新正人民狃於習慣性賭是尚如不嚴時查拿惡風傳染實與人心有礙特令部屬明查暗訪果於六日晚在東街程某家獲牌九局一夥當交地方分庭依法制罰云

▲鞍山▼ 福泉塘擴充營業

本站鐵道東八卦溝二道街福泉塘執事孫義亭爲擴充營業起見特將屋內雅坐重新修理非常清潔並邀高等理髮師以酬主顧各界前往沐浴者日見增多而營業亦有一詳盛現云

▲營口▼ 李首席嚴禁賭博

營口地方法院檢察處首席李實孫以時屆舊正各商戶均行休假共慶春節賭博之娛樂在所難免特飭司法警長王啓文督促警士對於賭博極力查禁以杜亂源而免滋事云

▲綏中▼ 龔局長調任興城

綏邑常關稅局局長龔光宇氏在綏任職年餘清白無私商民受惠不淺論其廉潔公正爲歷任各局長冠而對各機關首領均有好感實係該關之人才也客秋本邑鮮梨及五豆兩種特產走出二百火車在往年可走一千五六百車欠收極鉅常關稅及統稅大受影響而龔氏銳意整頓除敝比較外尚能長增若干可謂最盡心職守之經征官茲聞車站棧商云龔氏現已調充興城常關局長遺缺以雷某接充商民借冠無緣而興城今後又得一優良局長令人健羨無已聞龔氏去歲曾在車站救活垂死難民兩家其熱心慈善至今猶令人不忘云

劉旅長派員檢查

駐防綏與陸軍步兵第四旅中將旅長劉一飛氏現以該旅返防各部隊業經到達防地多日極應施行戰後檢查一次以資整頓特委派該旅中校參謀吳龍翩中校軍械官張毓棍等十餘員分別檢查各團軍紀風紀人馬槍彈器材數目及保管程度等事該員等奉令後已將該旅獨立連八十團五十三團檢查完竣於月之十日抵綏從事檢查駐軍八十一團全部及五十三團第二營云

▲新民縣▼ 關局長吸食鴉片

國府通令禁吸鴉片貽悞工作對於在職人員尤爲嚴厲是以在職人員須具有禁烟保切結然後方准到差乃我新電報局長關鼎豐竟敢藐視公令終日在某處吸食鴉片廢弛職務收發電報概不經手局員所書電碼草率多不眞切以致受報者屢有煩言云

▲台安▼ 糧秣廠再購糧草

台安縣因十二團移防於此糧秣廠亦即提前爲之籌備糧草以供軍到時應用故於舊年前該廠派員責令本縣商農兩會代購糧草彼時因需用緊急集市收買不便商農會責令各村各戶按地勻攤業已如數送齊茲該廠以前購之糧草不足分配復於日前派員來縣購買惟因去歲水災甚重民戶之糧草無有積儲商農疾苦已達極點故商會主席李萃廷農會會長程顯榮已向該廠委員請求緩辦勿再令民攤派以解民困云

十二團來縣駐防

陸軍十九旅十二團於一月十五日即派該團附張沼協同副官隨員等來縣按置房間以作駐兵之用當經縣府令商會妥爲預備房屋百間已月餘矣茲該團於二月八號開來三連到縣後即投入駐防之房自行造飯紀律嚴肅商農毫不受擾云

▲義縣▼ 分卡長調換

邑北清河門常駐稅分卡卡長即日中昨奉上峯命令調任義縣北門分卡北門卡長崔化民提升清河門兩相交代清楚業已分別視事云

▲安圖▼ 警處令查密運軍火

本邑縣政府主席馬空群昨奉警務處通令案奉張司令長官訓令以現在冬防時期關係甚重深恐無知之徒密販運軍火接濟匪人若不設法嚴加查拿殊不足以保全地方治安故特令各縣公安局長及公安大隊長一律派警認眞查拿一經查獲與匪論罪決不寬貸茲于佈告商民一體週知云

濟匪處死刑

本邑縣政府頓奉遼寧省政府通令現查各地匪患不清關於私通匪人接濟槍彈必須嚴加查辦以儆效尤特於日昨通令各縣長轉飭公安局長一體嚴查凡有私通匪人接濟槍彈者一經查獲卽解申請立即槍決云

公安局禁賭

本邑公安局長蘇國寶及分局長張永寬以舊曆年舊習難除商民同樂多以賭博爲消遣乃於六日佈告略謂年節已過各商民當照常營業倘再賭要必定拏懲辦云

▲突泉▼ 高主席赴洮

縣政府主席高乃濟未悉何事事月六日乘坐汽車赴洮南大約本星期即行遄返矣

▲通江口▼ 籌送大車

公安第二分局奉令於月之九日傳知各分所轉向各村籌備四套大車卅三輛於十二日送到昌圖轉送紅頂山陸軍以備運送軍衣云

▲盤山▼ 孫旅長派員來盤

東北陸軍十九旅長孫德荃因所部在昂站候車迄未到防現據可靠消息約在夏曆元宵節前後可到特先派少校書記官劉景運來盤安置防所以備軍用云

商號荒閉多

本縣各商因去歲年景不佳錢法奇緊兼受利率奇重打擊以致賠累甚鉅者不少據查荒閉商號已達十五家之多云

▲平陽鎭▼ 唐營長紀律嚴明

本鎭自防俄軍第七旅四十二團開拔原防後駐密騎兵廿一旅十二團奉命開回前駐鎭街一營長劉世凱調赴縣城令第三營長唐榮祿坐鎭平陽到防以來軍法嚴肅公買公賣市面不見兵士現因舊歷年關恐有小偸竊入擾亂治安令各連長帶隊搜查茶園旅店娼寮飯館盤詰閒人商民賴以安謐矣

▲依蘭▼ 猛虎傷行人

方正縣屬大羅勒密地方爲往來要道山深林密前爲胡匪盤踞之區現爲禽獸出沒之所聞該地附近忽來猛虎一支肆行傷人已非數名因而行旅裹足不知當局能設法捕除否

李鎭使因公赴省

本邑李鎭守使因奉令結束軍事辦理完竣所有善後詳情須向上峯面陳故於一月二十八日早車再赴遼寧謁司令長官作屆樣之報告署內事務暫委參謀長馬英韜代理云

劉局長佈告禁賭

本邑公安局局長劉翰圃查舊曆新年人民積習未改仍復趨重依然 樂慶祝以資消遣深恐肆行賭博擾害治安特出佈告嚴厲禁行並派員巡查倘被查獲即行重懲云

▲阿城▼ 總隊長易人

本城保安總隊長王錫九任職以來對於防務異常出力不知因何被控撤差昨六日由省派來徐隊長接替現正辦理交代云

▲延吉▼ 張市長行將回延

延吉交涉員兼市政籌備處處長張小齋日前晉省謁張主席面稟延邊外交行政各事在省多日聞不日與各機關接洽事竣即行來延云

晉濱兩省 郵包法

本埠郵局頃到吉黑郵務管理局通告謂查寄往晉南霍州等處及雲南省不通汽機各局之包裹於現行資外分別由寄件人或收件加收一單純營業經佈告在案茲准二區通函請將該項額外資費分別改由收件人或寄件人收取即晉南霍州等處接收各局於投遞時向收件人征收去雲南不通汽機各處由各原寄局向寄件人收納合亟通告週知云

私立陟開學

八道溝鶴鴿砬子私立五柳學校係前陶道尹所設由民國十六年三月間成立聘有壘民校長韓東羽養成壘民子弟近數年來優良茲以寒假期業已屆滿定期二十一天行將開學茲于二月一日爲正式開學之日前通知各學校父兄及各機關首領請屆時前往參與開學典禮云

設臨時分所

延吉海關監督署已定在南陽坪（和龍縣屬濵圖們江爲出入口必經之地）設立海關臨時分卡派薄尚善管理該卡事務由十九年一月一日起稽查往來過境貨物徵收進出口稅令飭和龍縣警察協助保護云

教局審查畢業成績

本縣教育局以年前令校呈送畢業學生試卷及學業操行履歷等表例須彙轉但恐偶有錯誤勢須加之覆核前特召集教授委員審查畢業成績並試卷是否合格及教育命題有無錯誤成績分數是否正確並定有審查標準等各員分別審查現已事竣編列表式詳指誤謬並在令行各校錯者照改另送並可免後此再有同樣錯誤云

警官校招生

吉林全省警務處長王之佑氏惟深造警政人才起見於前在省設立警官學校招生廣告已轉來延各卷貼張並委市縣公安局期前各考送學員三名擬定本月十日在縣考試十五日送省覆試後開課聞延吉警員報名者有孫連級等六名不日即爲考試送省云

▲張家灣▼ 二五團奉命回防

駐張陸軍二五團刻因防軍事結束奉長官命令拔防法庫江仁團長奉令後即飭部屬收拾行裝於月之七日全部開拔是日本埠各機關各法團同至站台歡送臨別大有依依不捨之勢云

▲肇東▼ 富局長注重冬防

肇東縣公安局長富雙實現以舊曆年關冬防吃緊恐發生宵小滋擾治安不時帶弁抽查地面賴以安謐各界均感其德政云

分局長更換

肇東公安局富局長將五分局長李桂調局二分局長王靜安調五分局聞王分局長在二分局時保守地面安謐非常今調五分局必有起色二分局長由省派金之藍接充云

▲布西▼ 劉會長代收年份

本邑商會會長劉雨臣以舊歷年關爲發財之機會特藉徵收局之名派商會僱工闖某赴各商號齊錢每家四千吊至一千吊不等共齊江帖六七萬吊給與徵收局送去四萬吊俗謂年份而徵收局未收當時拒絕亦許嫌少或因齊數多而送數少亦未可知將來是否收納容訪再誌

▲呼蘭▼ 保衛團解散

年前中俄戰爭駐防本邑第一旅開赴前方應戰所遺地方治安除縮警察外曾經廖飛鵬縣長成立保衛團以年紳振藩爲團總用保治安現因中俄交涉平定前方軍隊各歸原防臨時性質之保衛團自無存在必要是以廖縣長于昨一日在縣政府招集地方士紳會議當經公同議決一律解散云

▲海倫▼ 逆子毆父彙誌

本邑東北鄉張家窩住戶張某年六十六歲夫婦二人其子年三十餘以勞動爲生性極偏愚對於雙親毫不孝敬不時打罵日前乃夫稍拂其意打罵交加其父不得已乃至該村附近駐防第三隊報告被毆情事該隊軍官何某將其子大加申斥令各歸去安分度日如有再毆打情形可逕報告必行究懲以維倫常

又訊城內居民高某年六十八歲精神健壯家又富有忽欲納妾以娛晚年髮妻某氏及其子多方勸解高某執迷不悟非納某姓女爲妾不可其三子見父納妾之心頗切乃施最後之手段以將老翁之右手砍破血流不止老翁納妾之心因而稍減噫世風日下人心不古骨肉陌路父子離心於此可見矣

▲富拉爾基▼ 戰營長訓練有方

富拉爾基新由興安嶺開來之步兵十四旅二團三營營長戰紹自率所部到富以來每日除訓練士兵外星期日亦不休息春節亦未放假街上無有士兵足跡該營長對待商民頗爲和氣又無軍隊之習慣知者僉謂訓練有方云

劉所長克盡厥職

查富拉爾基特警所長劉靜波到差以來矢勤矢愼克盡厥職對於地方治安特別注意對於烟賭力加查禁其則訓練警士夜則自巡親街衢督飭所屬力行其職因之站內宵小斂跡商民受其以皆曰所長盡職云

東三省官銀總號廣告

本銀號資本總額奉大洋二千萬元東省重要地點及京津申各地均設有分號通匯機關專辦匯兌押匯抵押放欵貼現放欵保證放欵以及改受定期活期各種存欵并設有倉庫以備堆存押欵貨物利息匯水無不公允辦事手續異常敏捷凡蒙惠顧無任歡迎茲將總分號營業要目列載於後

◉甲 匯兌本大洋匯兌券免費通匯地點

遼寧▲東豐▲通遼▲通化▲興京▲綏中▲柳河▲寬甸▲洮南▲彰武▲新立屯▲新民▲法庫▲興京▲蓋平▲遼源▲公主嶺▲山城鎮▲開原驛▲范家屯▲北鎮▲盤山▲西安▲海龍▲本溪▲台安▲鳳城▲錦西▲西豐▲海城▲臨江▲輯南▲岫岩▲遼陽▲黑山▲錦縣▲義縣▲莊河▲八面城▲康平▲安東▲鐵嶺▲營口▲四平街▲郭家店▲桓仁▲昌圖▲遼中▲復縣▲撫順▲吉林▲長春▲延吉▲哈爾濱道裡▲哈爾濱道外▲寧安▲下九台▲黑龍江▲安達站▲綏化▲開通▲雙山▲一面坡▲呼蘭▲開原城內▲雙城▲昌黎縣▲留守營

▲上列地點均係匯票概免費至於電匯手續不同匯水電費臨時商定免費匯欵只收公濟平錢號鋼元票如交他行發行之滙兌券付元加匯一元本哈爾濱現大洋券免費通匯地點○奉天▲吉林▲長春▲哈爾濱道裡▲哈爾濱道外▲延吉▲寧安▲黑龍江▲黑河▲下九台▲安達站▲綏化▲呼蘭本行爾濱現大洋券並得在下列各處滙兌京津申銀洋欵項其匯水行市臨時商定 ○遼寧▲營口▲開原▲錦縣▲安東▲鐵嶺▲四平街▲海城▲新民▲通遼○黑河○天津○上海○八面城

乙 押滙辦理押滙各地點 ○遼寧○營口○開原驛○公主嶺○四平街○安東○新民○海城○遼源○遼陽○通遼○錦縣○鐵嶺○范家屯○大連○吉林○長春○哈爾濱道裡道外○延吉

丙 各種放欵總分號均可商作放欵

丁 各種存欵收受定存各地點 哈爾濱道裡○道外○黑河○黑龍江○海拉爾○安達站

戊 倉庫設有倉庫各地點○遼寧○營口○公主嶺○海城○長春○哈爾濱

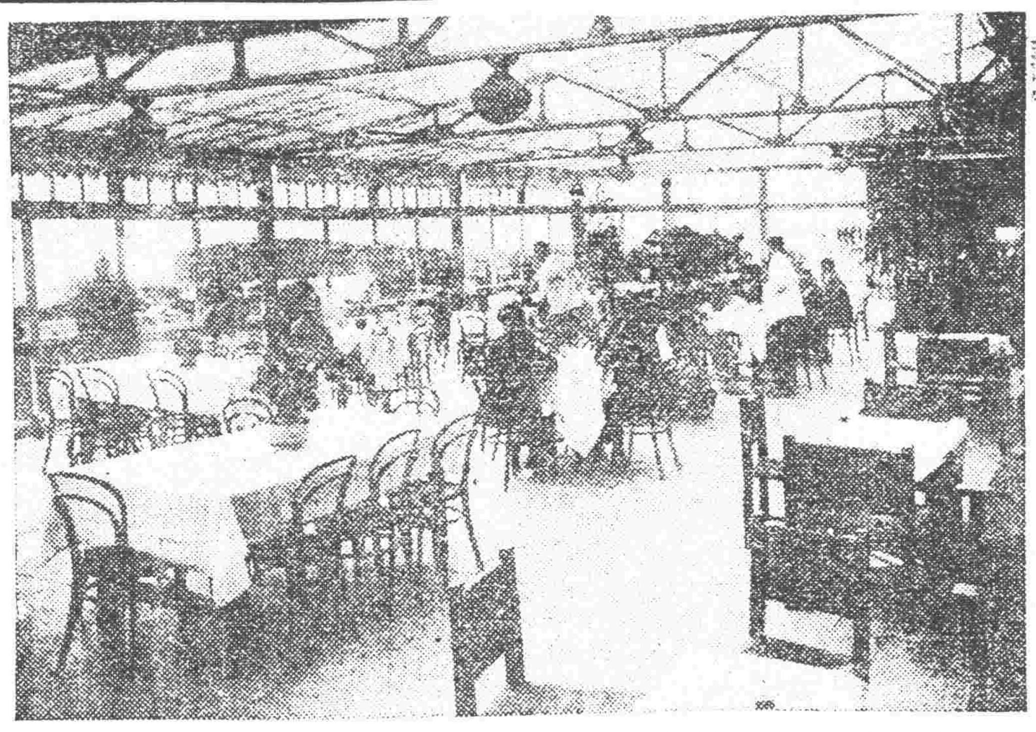

大連星個浦

大和旅館

冬期價目減半

最歡迎華客

改築月台、房屋佳麗、由碼頭、大連站、汽車不收分文、務請乘座可也

油漆塗料製造批發

大連市裾野町

滿洲油漆股份公司

電話長九六〇〇番

品製 鐵道車輛。鐵道路線附屬品及信號裝置。鐵橋鐵桁。鐵骨鐵屋。豆油容器。汽罐類。

本店 大連市沙河口臺山町。 電話 代表共通番號 九一五一番 夜間及長距離 九一五三番

株式會社 **大連機械製作所**

支店並分工廠 遼寧西塔大街三町目(電話二一〇三番)

目要 汽罐。汽機煙突。各種機械類設計製造据付。鑄鐵管。鑄鋼。鑄鐵並黃銅鑄物。酸水素瓦斯。

歐美生乳藥

有不可思議之效力 下奶靈藥

此藥服後兒得康健 發暢乳腺母樂欣然

濃厚有力 源源如湧

定價每瓶現洋一元二角

外埠各大藥房洋廣貨店均有代售

總發行所 遼寧大南門 歐美大藥房西號

應用 活動電光影補助 教授

短期畢業 學費低廉 中國人職員教授 專門訓練 認真考試 嚴密注意 設備完善 官廳證券 保證職業 介紹事業 作為時代 建設無雙 莫此為先

最新技術的 教授法 養成 **運轉手**

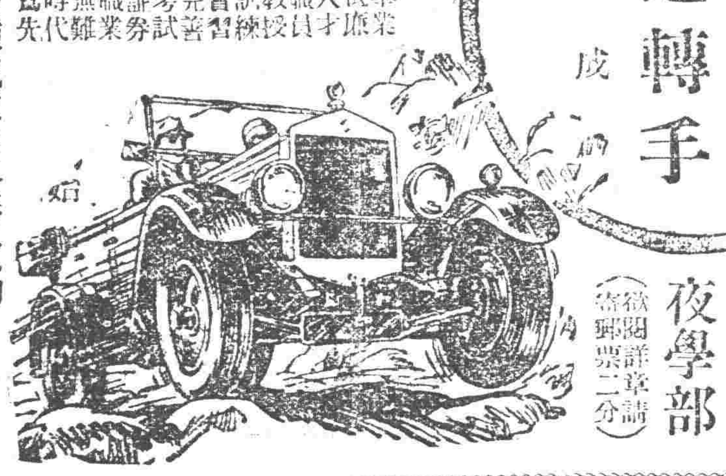

東北唯一職業學校

練習用各種汽車完全新式的

日學部 夜學部 (欲閱詳章請寄郵票二分) 取招 新生 (每月一號)

大連北大山通一四番地 **日華汽車學校** 電話二二〇六一番

天然清補丸

(又名天然解癮丸)

內務部衛生試驗所化驗

此藥本爲清補品兼有解除鴉片痼癖之特效已經內部化驗證明無毒性質和平不寒不燥不瀉乃解癮最妙之藥品每日服二次照常吸烟身爽多食毫無痛苦不誤工作便積順大便黑色或小便黃色潤下且戒烟不美自不欲吸腹中烟積日少癮亦日減積淨不想再吸癮不發時藥即停服非頂藥煙斷而藥癮上也 小癮三盒七日斷淨 大癮六盒半月斷淨 如藥應效原盒退 每盒二百〇七粒大洋一元半打五元五一打十元郵費一盒二角

總批發 天津東首黃偉路 **閻氏製藥所**

哈爾濱經理處 南滿站 **志雲翔**

營口大平康里 義順成

哈爾濱道外正陽街西口 聚發棧內寓

招請外埠經售年有五百元至二千元利益願辦請函詢

▲金寶盒中▼◉性病秘藥◉

性病在男子則爲生殖器發育不全及生殖機能減退早洩勃起力減退陰萎性感缺乏精液減少在女子則爲卵巢發育不良經脈不調宮冷白帶交接快味卸之久不孕育等症凡男女患性病者輕者受終身痛苦夫婦間愛情缺乏重者斷子絕嗣惟龜齡機可以治其原料主以睪丸卵巢等內分泌液製成其藥力直達生殖器部分與胚胎腺部分及四肢百體臟腑各部確有極大效力凡患腎虧精冷陽痿腦衰弱生殖器障害牲慾減退發育不良女子精血不調赤白帶下等一切男女生殖器病不論早有新得屢治不效者一服此藥立見奇功服一禮拜飲食增進精神大振連服二月白髮轉黑容顏還少實男女房事之秘寶萬試萬靈腎病秘藥也

龜齡機分二種 特製 加料 如病重及衰老過甚欲求速效者可服加料龜齡機藥力甚大效驗神速

龜齡機實驗說明書函索即寄

特製 加料 用紅黑字盒裝定 特製價每盒現洋二圓每料六盒十元 加料價每盒現洋四圓每料六盒廿元

德國發明 中國總經理 新藥界 **上海德生洋行**

代理店

遼寧大生藥房 同德藥房 安東瑞泰 五洲大藥房 大成藥房 吉林五洲藥房 營口遼中 西藥房 安達義隆 大德生藥房 長春中江 省德泰 盛京街 天德堂 金州志成 遼寧新 洮南四平街 永泰 長春恒濟 開原 中西藥房 德慶 義和堂 遼寧新站 藥房 西江 祥三省總經理 双城德興旅順 大德 遼寧 **鐵嶺華昌久**

注册商標

痰喘咳嗽一服除根

無論新舊治療速服龍角散

傷風感冒雖然初覺輕症若帶些痰咳痰喘可不能輕視。不趁早治療便轉成肺炎肋膜炎。若犯肺癆終身難治。

若有痰咳痰喘症狀 無論輕重須速服用 專門仙藥龍角散 趁早治療完全除根

龍角散適應病症

(痰咳) 凡頑痰不化咳逆不止之人

(痰喘) 凡痰喘塞喉呼吸困難之人

(頻咳) 凡咳嗽頻發不能安眠之人

(流感) 凡因流行感冒患咳症之人

(肺癆) 凡肺患癆症咳嗽無力之人

(帶血) 凡痰有臭氣時帶血絲之人

(失音) 凡聲音嘎啞咽燥喉痛之人

(老人) 凡老衰或病後之虛勞咳嗽

(小兒) 凡小兒之疫咳及麻疹咳嗽

其他一切頑梗別致的呼吸器疾患所發痰咳連用一二星期必有靈効如神

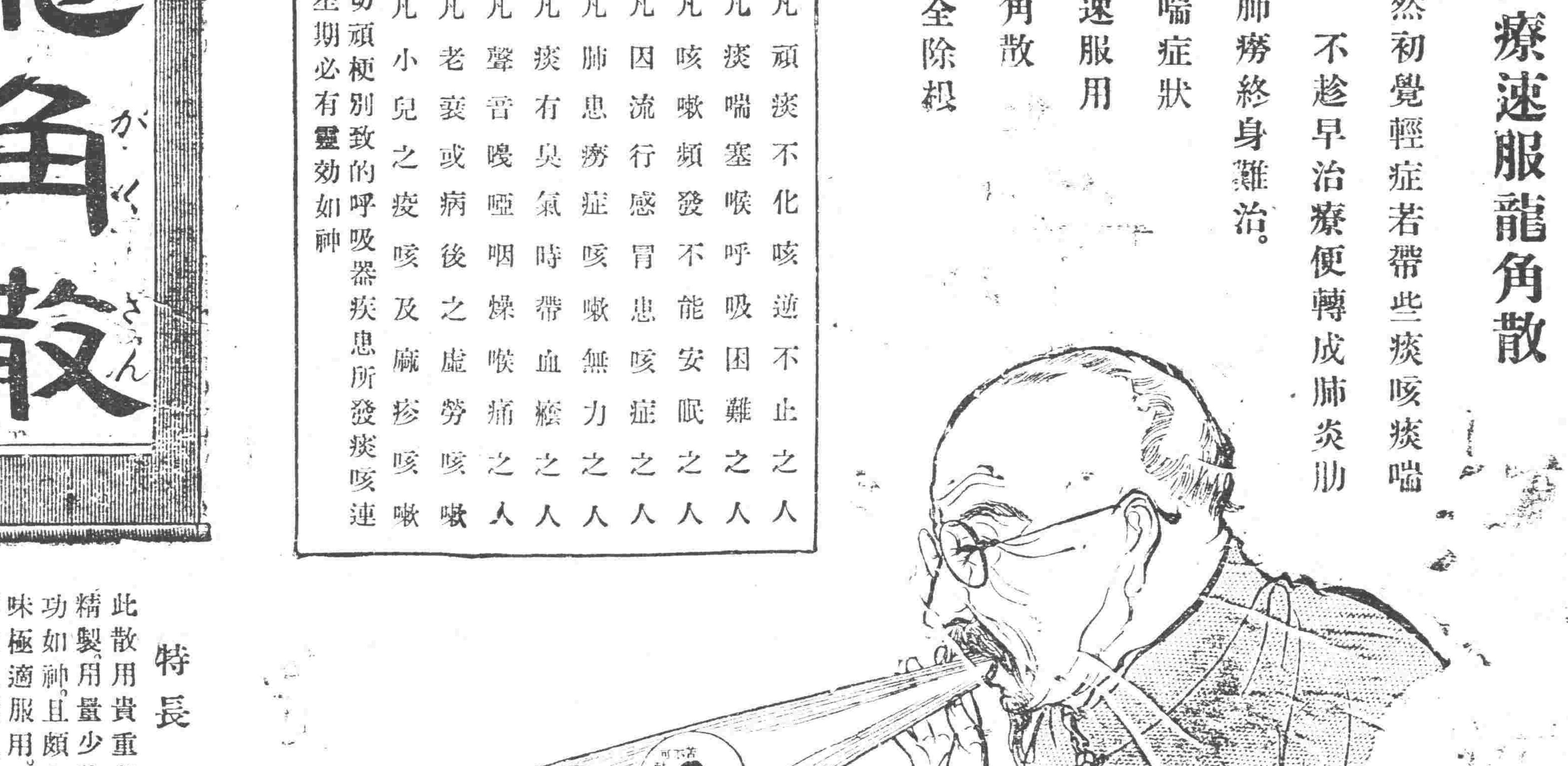

特長

此散用貴重藥材精製。用量少許奏功如神。且頗有香味極適服用。最合不愛服藥之人及病人兒女。一用此藥精神爽快除去一切咽喉痛苦

總經理處 大連 賣藥會社

代售處

大連 泰來藥房 同 回春西藥房 同 德記西藥房 同 同德藥房 同 康記藥房 同 德記藥房 同 廣生堂藥房 同 德興藥房 同 志成藥房 同 中興藥房 金州 天和藥房 同 東信藥房 同 德記藥房 同 慈仁成東藥房

普蘭店 同 同 皮口 同 同 貔子窩 同 瓦房店 同 松樹驛 蓋平 同 芝水 同 熊岳城 同 威海衛

志成藥房 德興藥房 福記藥房 德順藥房 稻田藥房 集生藥局 仁德裕藥局 保和長藥局 集義之藥局 永泰藥房 康記藥局 元慶昌藥局 成春堂藥局 會春堂藥房 山東藥房 華義藥房 生生堂藥局

營口 同 同 同 同 同 同 大石橋 同 海城 同 鞍山 遼陽 同 同 同

泰東藥房 興亞藥房 保興長藥房 中西藥房 義和豐藥記 裕泰和藥房 義興成記 長生堂藥房 衛生復藥房 華西藥房 和發祥藥房 同仁堂藥房 義和同藥房 東英藥房 興華藥房 天福堂藥局

同 同 安東縣 撫順 同 本溪湖 奉天 同 同 鐵嶺 同 同 同 開原 四平街 同

大和興藥房 成春堂藥房 福生堂藥房 濟生藥房 名藥房 多久島藥房 大德生藥房 歐美藥房 中西藥房 五洲藥房 義和堂西藥房 福壽藥房 和發久藥房 東亞藥房 岸田生堂藥房 和發鳩藥房

公主嶺 同 鄭家屯 同 洮南 同 同 新民屯 八面城 通化縣 西豐縣 莊河縣 長春 同 同 吉林

大口藥房 東亞英藥房 和發藥房 和發順藥房 永和同藥房 東英藥房 和發同藥房 和發增藥房 和發和藥房 積盛和藥房 廣生堂藥房 泰和祥藥房 中西藥房 錦和慶藥房 五洲藥房

同 同 富錦縣 張家灣 哈爾濱 同 海倫 同 同 同 大黑河 同 齊齊哈爾 望奎縣 拉哈站 安達站 拜泉縣

中西藥房 泰碧西藥房 永濟堂藥房 華西藥房 寶球藥房 天豐泰恒西藥房 興記藥房 天興長恒藥房 久益藥房 宮崎藥房 大同藥房 富山堂藥房 天和長藥房 華英藥房 衛生藥房 中西藥房

神皋雜俎

歡迎投稿

小說

恐怖 （吻霞）

季平一把捉住了我的肩膊。把頭偎貼在我的胸前。嘴唇蒼白了。鈍眼睜個了。他好像餓鷹逐下的小鳥似的驚慌得可憐。。丟掉了腋下挾着的講義冊子趕急的一手攏着他的腰。一手去輕撫他的蒼白的臉。理他的紛飛的髮。同時微顫着音調問。

『弟弟呀！我的可憐的弟弟！你你怎的了？』

他顫顫了唇舌搖了搖頭。好似有千鈞的重石壓住了他的舌根。一個字也沒有迸出來。而串珠的眼淚早從他那雙無神的眼睛裏流出來了。我的心碎了。我的目光也被稠淚迷漫得看不清一切。但由意志的支配扶着他那顫軟搖曳的身驅走進一個取十捌成的深坑裏。陽光早沉下去了。沿着四圍貼近地平線的天邊都鑲着朦朧灰黑色的煙縷和夜影。暮鴉啼着悽悲的曲子。鼓着衰無力的翅膀。像幹雲一般的在天空亂舞。牠們縱在墓中。然而在這老秋時節。天寒日暮。也都感到枵腹歸棲的苦味了。物質的影響。眞不能不駭其廣漫哪。

『弟弟呀！究竟你是怎的了？快講給我聽吧！』

『又是那……個小……魔王來勾引我來了！哥哥呀！你快在這夜神的翼下把我埋在這深坑裡吧！我……我怕……我怕見他呀！』

季平兩手捧着臉伏在我的身上。唔咽斷續的說着。我才明白了他恐怖的眞因。我抹着淚說。

『唉。既有今日。何必當初？……』

『哥哥！你救我！快想法子吧！』

我迷惘了。我傷情了。人事畢竟是夢嗎！季平四個月前的讖言。現在不但實現了。而且發生了這樣堪人恐怖驚心的事實。玫瑰花麼人欣羨而傾心。然而採下來佩在胸前的時候。是怎麼利刺紛出的令人丟不得帶。能呢？

人若愛上了玫瑰。也許必得嘗遍了那三杯酒吧。第一杯。刻着追求。第二杯上刻着希望。第三杯上刻着成功。第一杯中的酒。顏色是灰的。滋味是苦的。第二杯中的酒。顏色是桃紅的。滋味是甜的。第三杯中的酒。沒有顏色。也沒有滋味。

季平忍苦的飲過了第一杯酒含笑的飲過了第二杯酒。現在喲！拿起第三杯酒。喝到嘴裡頭沒有滋味。觸進眼裡透不見顏色。放下再飲第一杯和第二杯吧。然而杯空了。那甜美的滋味。桃紅的顏色。非僅能在飲這無顏色無滋味的第三杯的中間去回憶了。這樣愈覺悲悽隱痛了。第三杯酒哇！你必得叫愛玫瑰的人飲嗎？

不。季平還不是爲這第三杯酒而這樣的恐怖。他另有罪惡的背景。他懷抱着玫瑰。又採了一隻鮮艷的玫瑰。將待佩在胸前的時候。他又對已佩上的玫瑰生出了良心的譴責。他不忍喜新棄舊的作出沒良心的罪事。去禍亂他的柔嫩晚景的母。顯枯了他的原佩未衰的玫瑰。遺譏於良友。遺棄於社會。同時他就想棄了將提到手中的玫瑰。留待他人的採佩。一這一切都是他爲那雙鮮艷的玫瑰計。爲自己的前途計。他豈是不愛那枝玫瑰嗎？不。他不愛那能採呢！他豈是不願佩那枝玫瑰嗎？不。他知道一個人僅能佩一枝。不能再佩第二枝哪！然而爲什麼要愛而採之呢？迷於情。昧於色唄！

『哥哥呀！你儘在自己捉摸什麼呢？快給我想法子吧！』

『唔！玫瑰要怎樣的棄掉呢？眞該你自己想法子。你爲甚麼不能佩帶而偏要採呢？呵罪惡的很！你是應該受這番的折磨的！唔。我不配責備你哪。我何嘗沒犯過同弟弟一樣的罪惡呢？唉。誰不是我們的罪。這是社會的罪惡。我們在罪惡中而能恐怖着想棄了玫瑰。這不強於忍心害理的硬要把兩枝玫瑰齊佩在懷上的人嗎？唉。弟弟呀！……』

他哭了又一場。我哭了又一場。死竟想不出怎樣迎當那玫瑰遺來的小魔王。更不知道怎樣安慰那採而又棄的玫瑰。我和他擁着將不能踏上這深坑。除了玫瑰的釋放。然而玫瑰還是向他無情的以死相示。他又去安慰她去了。我還是日夜坐深坑中哭泣。他向來還得到深坑裡來我們相伴着哭泣。哭泣。哭泣。一直到那枝玫瑰怒了他。不能佩帶而採取的罪惡。才能攜手步出深坑。並肩同登天國。

玫瑰喲！你可憐我們吧。

！—東大—

臉紅了 （血殷）

『喂！密斯特兒商！嘿嘿！她—蜜斯胡！嘖嘖！呵！哈哈！……』

小公醫醫科大學。商級商文意的同班友馬小飛。那樣地向商先生玩弄一下。說完。順手把那個講堂的門。砰地一下子關上跑了。

這時。這醫大三層樓上。以紙的講堂裡。又祇剩商先生一個人了。他還是兩手托住了腮當。嘴巴牽連着脖子。脖子支出去腦袋。腦袋緊頂着一扇樓窗透明的玻璃玻璃。險些兒被他那鋼針也似的視線穿破了。視線的終點。死板板的落在小公園女子師範的樓頂上。兩肘壓住了他那樓樓底的窗台。屁股朝後高高地撅着……但是他的臉—紅了。立時地把他那。在未經過小飛玩弄之前的。神秘的香甜的。無名而微微舒暢的微笑遮退了。他把左右兩腮。直達到耳台子後邊。白來紅紫的鼠痞疤。更趣得紅紫而美麗些。

『呵？呵！不！我對於蜜死胡的事情。他怎能知道呢？難道說胡？……胡！……胡對他說的嗎？不至於吧？不！也罷！不但。我在東南民衆報上。常看見有人贈給她的新詩。什花前携手。月下談心。妹妹我實在是睡不着……想她……作詩的人。是在什麼北平大學。署名叫作什麼……魂是！反正是這個魂呵。也會在她的學校裡當過教員。對！正是她那班的教員。呀！花前月下……吻……抱……好！好吧！她！麼交情！哼！外而我！……』

當商先生自言自語地說到『我』字的時候。他那臉上的紅色。居然減褪了一半。隨着把胸脯一拍。立起來右手的大姆指。在眼前幌了一幌。離開了久伏着的窗台。擠起手來。在地板上來回地踱着。噢。他一副不是虧臀。就是手淫。累微扁了一些面孔。眼圈兒紅了。紅裏透青。顯然是對於性的要求上。有了過分的遍眞吧。不是？那末。就是微笑的時候哭了。不是？再不是。就是在以前一陸到她被魂先生吻抱的時候。鼻哭了。哭完。就馬上把眼淚擦下去。才漸漸地擦出個炫紅面蝴蝶似的眼色。也就是立時的把兩腮上的肉搜了吧。於是乎。失眠。手淫。虧臀……

……不是！不是！活該。他不是。不管他。哈哈。對了。我也管不起他。不！我。管不着他。牠的吧。隨他的便。他那條條眉毛。稀稀疏得幾乎一根也沒有。但。仍然是有如眉毛似的。深深地顫蹙。嘴唇呢？—同學底們都說他像雷公似的嘴唇—又在微微地動顫了。悄悄地自言自語—……哼！是呵！戀愛是有條件的。但是如此按着條件說起來。敢說。我是一條。缺……錢嗎？呵！感謝上帝。我有的是錢家裡的房產。地業。燒鍋。當舖。絲糧棧。……作豆腐。……香油……驢馬……嘿嘿！他們呢？馬？魂？……小……樣……他們？我是知道的！……』他悄悄地說到這裏。又唸的一聲。把胸脯拍了一下。立起來右手的大姆指在眼前幌了一幌。馬上地擱下去。起手來。在地板上來回地踱着一步一蹀。喀蹬！喀蹬！因爲他穿的是洋服。脊的是革履。所以才喀蹬！喀蹬！喀蹬喀蹬的不住的打圈子。

小說 巖窟島伯爵 （一七〇）

法國大仲馬原作 倨丐穆辰公意譯

第二十一章

當下把葉慕尼叫上來。命他把證券的期限改爲十月五日。在一般商店。負下五十萬左右的債欵。已然 期。忽然得 三月之久的延期。那就容易喘氣了。再說慕理商店自知佛拉蕃號沉沒。他的命運已是與那隻船同歸於盡了。如今豪那秘書的好意。予以三個月的延期。眞不亞如死而復生。他若有手段。在這三個月內。實在不能不講復活之道了。此時慕理氏對那秘書謝了又謝。那秘書始終無何等表示。收了證券。與辭而去。行至樓梯那里。只見鳩麗小姐。依然神色不定的。在那里候着呢。他見這位秘書。行至面前。因稱謝道。姑娘。這不值得一允許了三個月的延期。家母聞之甚喜。所以命我向先生申謝。那秘書道。姑娘。聽說先生高誼。謝。但我還有一點。懇求姑娘哩。自今日以後。或兩個月。或三個月。必有人給姑娘你寫一封信。那信尾署名。是中居八特。姑娘你接了這封信。析閱之後。拆依着信內言語而行。也許是很可疑的一件事。但是只管安心行去。絕對沒有一點惡行。既然求人家代辦一事。而又不說明所以然。已自奇了。再說那中居八特。乃天方夜譚小說中一名乘船冒險的人。如今用他的名義。與人寄信。是何意思。便不得而知了。小姐兒說。自然是應允的。並且那秘書道。這事若能聊以報先生的厚意。那我當然是應當從命的了。秘書道。好極了。切不可忘記。說着。便下樓去了。至樓房外邊。只見方才那個水手頭目老李。剛從柯顧那里領下三個月的薪金。正自却之不恭受之有愧的不得主意。徘徊不定之際。那秘書早上前拉了他的手說。請借一步說話。老李只得隨他一同去了。這個秘書自從到這店裡來。所有言動。實在異乎常人。令人無從揣測。即如他既自稱是特穆森銀行的秘書。爲什麼又要以中居八特的名義與鳩麗小姐來信呢。難道眞有與中居八特同名的人麼。這件事。現在雖然不得而知。大約後來自然是能明白的。（未完）

談叢

德淸女 （李文波）

當生者。德淸之望族也。邑中某。慕其名。以女許之。邑生試不第。且被某案罹繼之。入獄狂中。年餘不得出。某甚悔之。欲其女改嫁。女誓死從生。无何。某諱女。許趙翁爲淫室。將迫吉期。姊妹嬉戲。女。女大慟。私探之。果碻。慣從死。又恐無以歸生。閑。家人睡熟。奔於某公門下。速已悟。公內之。翌晨。某不見女。忖必從人淫奔。遂懸賞格獲女。公悉。嚴諭緘獲者不得洩露。違者重懲。成唯唯應命。某月餘不得女。日話許之。事倩翁耳。翁亦不強。遂罷親。女居公家既久。上下皆稔識。有一僕。憐其姿。每以媟語誂之。女則唾罵之。公知。黜僕。招女內室。侍夫人申氏。女殷勤備至。蔑不適意。申意。一夕。公應。友從。女以生事。懇申向公致意。申許之。及歸。言于公。公忻然自任。邑藥砧。風爺歷公搖下。交亦稱篤。公數言。遂釋。生既出。先詣公府叩謝。申呼女至代言始末。生女公感頌德。公以女既得藥砧。令女儆屋別居。賜金五十。女恐父曉。遂挈生如閩。賃舍以居。生仕某校教職。女以鍼黹爲利。衣食皆先愁。迄五載。并有積蓄。適里中有商十閩者。言某已卒。女作生始歸故籍。時翁已蚤歿。公則仕於黔矣。

戩淪曰。財帛心。勢力眼。處今世界。吕比比皆是。唯女竟不渝其初衷。甚可佩也。

十九二九投于遼寧站

衛生

我所見之衛生問題（續） （馬金言）

衛生否。生理學家。當有以詮之。賭爲玩具。原非傷人之好。但作夜。耗精喪神。以爲金錢之多得。且傷損健康。害與烟酒一類。不過次耳。試見好賭之人。決少紅潤其容。魁梧其體者。祀神一不足。鴉片之。子夜勞甚不時而食。失眠損腦。尚有甚于此者。也吾列入不衛生之一。

以上數項。皆今後勵行衛生方法于全國之必要大綱。人民習嗜已深。政令弛誤已久。非雷厲風行不爲功。將來村政尊及後。急宜列爲首要。上下了解衛生之實益。亦非至難之事中國人命至賤。外人近來恒譏之。故對於統計上。亦當詳審注重。俾一年中。獲知人口之死亡增減。原因何在。然後歷歲實施衛生。方能知所根據。而得預防輕重緩急之策。不至勞而無功。費而無惠焉。作者識知文淺。管窺如斯而已。伏乞海內專家。致道志士。急起贊助而速成之（東方病夫）豈無健壯之日耶。即在今後之進退焉。（完）

考證

盛京故宮「篤恭殿」考（五） （園田一龜）

惟扈從東巡日錄。關于現今之所謂大政殿。說明『大殿之側東。各創五亭。爲諸貝勒大臣議政之所』就此點觀之。其文字中已宛然明示大殿（篤恭殿）之位置矣。大殿之側東。各有五亭。則必有五亭之側西者。方可認爲大殿（篤恭殿）也。然而在五亭側西之殿。爲正殿崇政殿。因此記述。竟至大殿。（篤恭殿）與正殿（崇政殿）混同。結局崇政殿與篤恭殿遂爲同一建築物。其後以崇政殿原名。爲篤恭殿。亦屬當然。雖然。事實決不如是。高士奇之錯誤也。崇政殿名稱。古今並無變化。亦無存在別名理由。惟高士奇之扈從東巡日錄。高既隨康熙帝東巡。其所記錄。當然親身目覩。非耳食者可比。允爲貴重文獻。但此一項記述。全不足論。盛京通志編修者。參考該記述。竟爲崇政殿與篤恭殿混同之一原因歟。柳邊紀畧說明大政殿曰。『城左有圓殿一。正中脊高二丈。基高尺許。大如高之半。左右小圓殿各五。基與地等。脊高丈許。大亦半之』。但記述其形狀。而不載名稱。與扈從東巡日錄同。且有篤恭殿之記錄。而無大政殿之記錄。然而所謂大政殿。非圓殿而爲八角殿（即八方殿）。也且又指十王亭謂小圓殿。是又非圓殿而方殿也。此兩書之記錄杜撰錯誤甚多。盛京通志。一度將篤恭殿與崇政殿混同兩殿均在大內宮闕內記述與高士奇揚賓等之記述竟完全陷于謬誤。而無可糾正矣。因編修欽定盛京通志以後。關于盛京宮殿之文獻。除清宗室禮親王昭槤所述之嘯亭雜錄外。一律誤以崇政殿原名爲篤恭殿。其例證如下。

一、大淸一統志曰。『正殿曰崇政殿。原名篤恭殿』

二、盛京典制備考曰。『大淸門內。正中爲崇政殿。本名篤恭殿』

三、奉天古蹟攷曰。『正殿曰崇政殿。原名曰篤恭殿』

四、瀋。縣志曰。『正殿曰崇政殿。原名篤恭殿』

禮親王所述之嘯亭雜錄。有崇政殿名。不見篤恭殿名。大政殿。亦稱十王亭。不載大政殿名。其原文如左。

○十王亭。文廟撫定遼瀋。集思廣益。造亭於宮右。有軍國重事。集衆宗藩。議於亭中。而量加採擇。名十王亭。

○崇政殿 高廟初定遼瀋。建立宮室。規模其制。有茅茨土階之意。今陪京宮殿。大淸門內即崇政殿。爲視政朝賀之所。其後鳳凰閣。分限內外。內爲淸寧宮。供奉神主。即爲燕寢之地。其旁六宮。分列制度。皆極儉樸。（未完）

閒話

欲狂閒話 （岳錚）

▲不說閒話能忍得住嗎？

眞的。像這樣的時局。這樣的環境。這樣的社會。教我不說閒話。能忍得住嗎？

或有人問我道『你說閒話。誰愛聽呢？』哈！他們不聽。那才算是閒話。那才對得住盛京時報開話一欄呢！

可是我也不希望他或她們聽！

那麼我爲什麼要說閒話呢？就是因爲—像這樣的時局。這樣的社會。這樣的環境。我不能不說閒話。

唉！誰管他或她們愛聽不愛聽！好歹一領把盛京時報開話欄卒着。那就得了。（未完）

文苑

▲廢曆除夕 （田雪樵）

帽影鞭絲西復東。八千里外轉飛蓬。驚聽臘鼓知年盡。怕見寒梅在客中。頻倒金樽花放綠。高燒銀燭淚流紅。沙場易遣男兒老。非復當初意氣雄。

誰於地老天荒外。猶作羲皇以上人。明智都爲煩惱府。繁華總是破額因。不先不後隨機應。自止自行見性眞。我亦風塵憔悴子。欲尋閒處寄殘身。

▲書夢

夜飛殘夢渡關河。暫見妻兒笑語多。驚覺微軀留北塞。纔知幻事寄南柯。莊周化蝶須爲蝶。李白當歌即放歌。見說乾坤大逆旅。浮生都向客中過。

▲懷舊

鴻爪半生到處留。幾番離別幾番愁。遠而窮塞悲寒影。開倚斜陽感舊遊。櫓櫂離拘千里驥。江湖長泛一沙鷗。何時買得春風棹。剪燭同聽夜雨樓。

▲城頭晚眺

一時羅管盡飛發人。得餘晚晴鳥破紫烟飛。欲下雲吞紅日影分明。千家城郭衣冠古。百里田園阡陌平。休道此間荒服地。熙熙猶似聖人氓。

▲野望

郭外平沙沙外雲。楓衣槐日渺無分。山含積雪懸飛瀑。樹繞殘陽錦紋。幾處村歌成古調。誰家野火傍新墳。雞豚柳下相亂草舍籬宮對夕曛。

▲瘦吟贈水仙賦寄二首 （人外廬）

素娥生小愛黃昏。回首紅塵未忍看。家住水雲深處慣。滿天風露不知寒。

年年洛浦怕春遲。先伴疎梅放枝。猶憶瀰洄煙水外。那人忍冷立多時。

文虎

▲謎戲 有序 （王紫佐）

劉郵幹章內。載有謎語。因而效顰。戲製謎語。或有謎面同而所射不同者。或有所射同而謎面不同者。茲將所製之謎及所射披露。附旨報章。以供隱者一噱。此亦無所事事之所爲也。

立馬吳山第一峰（字一）岳。
三畫連中（字一）車。
六八四十八（字一）校。
帶藥（字一）炮。
弄璋（字一）甥。
弄瓦（字一）姓。
玉不琢不成器（字一）匱。
美人圖（字一）嫿。
臉似徐妃半面粧。股如南子兩分張。撳高玉笋雙彎瘦。洩漏春光一點芳（字一）[illegible]。
三角戀愛（字一）
吾一婦人而事二夫（字一）
公妻（字一）
輪奸（字一）
一個窈窕娘。宿作兩情郞。轉側任自由。淫興太猖狂。（字一）
二客延平康。愛一夜度娘。商量同床宿。女子在中央（字一）
以上六條均射嫐。
空山路不平（字二）凸凹。
妓（商標一）雙妹。
姦（葩經一）見此粲者。
娚（四子一）夫婦也。
嬲（四子一）惟我與爾有是夫。
又齊人有一妻一妾（又四子二）彼丈夫也。我丈夫也。
子泼隄（俗語一）出門見喜。
滿漢（蒙經二）四百年終於獸。
凡（四子一）鳳鳥不至。
鸞鸞脚兒剛半折（六才一）老夫人拘束得緊。
不言而喻（六才一）啞謎兒早已人猜破。

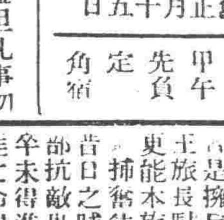

陽二月十三日
舊正月十五日
木曜 甲午 先負 定 角宿

▲一白之人意氣旺盛但凡事勿忘愼重西甲癸吉▲二黑之人凡事內守自重爲安甲丁北吉▲三碧之人運勢達于極點之日但交易事注意坤北丁吉▲四綠之人日常小事亦失愼 將蹟甲丁北吉▲五黃之人如隔河觀花欲取難得之日北東西吉▲六白之人愈飾表面內心愈亂南艮坤吉▲七赤之人不論位置高低堅立不動爲吉東丁辛吉▲八白之人意氣一時恢復已而陷陰丁東西吉▲九紫之人初凶漸向吉運丙丁甲吉

▲一白之人靜待幸運之來凡事焦灼西洛東吉▲二黑之人運勢概陰凡事碍難速成南西乾吉▲三碧之人忿怒則凶修造[illegible]碍宜緩北巽南吉▲四綠之人再接再勵勿稍疎緩爲要北南東吉▲五黃之人小事引起大事之日萬事注意南西乾吉▲六白之人久在停頓之事漸趨解決之日坤艮西吉▲七赤之人不愼口舌貽悔於後坤艮庚吉▲八白之人午前吉但不愼則于午後失敗西丙吉▲九紫之人盛運之吉日但忘本分將失敗巽東坤吉

廣告

海城東華瓷業股份有限公司 廣告

本公司採取當地原料製造各種瓷器品質優良價格低廉純係國貨概免稅 厘今爲擴充營業提倡國貨起見特在各縣招設特約專賣店以資推廣而制外貨所定簡章函索即寄倫荷惠顧請駕早臨恐未週知特登廣告

製造品目 花樣瓷磚 粗細壺碗 古董玩物 時式粧品 電料用具 彩瓶帽筒

東華瓷業股份有限公司謹啓 遼寧海城西關外 中電話二二七號

呼海鐵路傳習所招生廣告

一。學生名額 管理班六十名 機務班四十名
一。報名暨考試地點 哈爾濱江北松浦站呼海鐵路局招考處
一。報名日期 自二月一日起至二月二十五日止
一。入學資格 初級中學以上學校畢業及與有同等學力身體健全素無嗜好者
一。入學年齡 管理班限十八歲以上三十歲以下者 機務班限二十歲以上三十歲以下者
一。報名手續 凡投考學生應填具入學願書及呈驗証書幷附本人最近四寸半身相片一張報名費哈洋二元取無論取錄與否除證書外概不退還
一。考試日期 三月一日早七時投考各生齊集馬船口車站 本局備有專車開往松浦八時入場
一。考試科目 管理班 國文。英文。地理。歷史。算術。口試。體格檢驗 機務班 國文。英文。數學。算術代數平面三角平面幾何。物理。口試。體格檢驗
一。應納費用 機務班除每月繳膳費約十元外其餘各費一概免收 管理班應納學費四十元分兩期繳清其餘講義費二十元宿雜費各二十四元須於入學時一星期內一次繳清膳費每月約十元於每月一號以前繳清
一。畢業期間 管理班定爲一年 機務班定爲六個月
一。待遇 畢業後練習期滿視其成績之優劣管理班學生分別以課員站長車隊長站務員等職委用之機務班學生分別以學習司機司機長機務段長等職委用之
欲函索簡章者須附郵票四分即行照寄

恭頌 黑龍江陸軍步兵第二旅王南屏司令之**德政**

巴彥東興木蘭松江素爲盜藪自民十一以迄民十七胡匪蜂起大而百小而數十寨綁票勒贖燒屯掠鎮日必數聞以致十室九空田地荒蕪村落坵墟棄故土而流離者比比皆是擁巨產而向隅者再再憐地方蹂躪不堪言狀自十七年冬王旅長駐巴首以肅清匪患爲己任 待人以寬治兵以嚴所部團營更能本旅長愛民之精 神不滋擾無苛求義師所過秋毫無犯對於捕獲往自前以和謁之士卒除綦虐之兇頑未及一載匪 跡肅清昔日之賊匪世界頓復清平之現 象待至去秋赤俄寇邊王公又率部抗敵出兵於湯雜綏池帶防備之周 密士卒之用命總赤賊狡悍卒未得進江右一步巴邑雖留少 數之兵力仍能仰王公之威福賊匪亡命得慶安全迨解防歸來沿途不驚公 平交易紀律之嚴明實所罕睹誠歷任武官所未有之愛民良將也 商民得以安居 業皆王公所賜而仁風所被豈容緘默 謹率闔邑農民誌之報端用 彰德化云爾

巴彥縣公民 張殿相 劉慶榮 秦振菴 王德魏 王兆民 孟振之 張玉鏡 張紹宸 劉名新 陳福德 王名階 率闔邑民衆全頌

遼寧商業銀行滙兌存欵廣告

經理津申 各埠銀洋滙兌額外公道並收存欵分活期定期 定期訂存現大洋金票一年按 月利息一分九個月九厘六個月八厘三個月六厘存活期現大洋按月息四厘金票月息三厘此活期存欵隨便支用如存奉票鈔票 哈洋定期活期所有利息隨時核議以上均以千元起碼如有大宗存欵尚可雙方參酌 市面金融緊急格外從優本行信用當爲各界所嘉許如蒙惠顧不勝歡迎

遼寧大西門裡商業銀行謹啓
中電話 六百十五號 六百二十五
日電話 二千四百零八 二千五百四十五號

恭頌 駐拉東北陸軍騎兵二旅四團四連少校連長**梁君海山剿匪衛民之德政**

感連長軍紀嚴明所屬市面公買公賣秋毫無犯該連長親率士兵晝夜巡查保護之週無微不至農商兩界 有口皆碑茲舊曆年卅日晚距站五十華里趙立橋窩堡報告在該村盤 踞大幫股匪百餘名匪首號字振江龍聞報督隊兩 排立時出發夲匪巢開火攻擊斃匪二名雙方約戰數小時活捉一名傷匪 無算夥匪大敗狙奔望影而逃該軍夲勝凱旋地方商民安 枕皆賴梁公感激無極謹登報端以彰德政

黑龍江拉哈站商務會啓

遼寧萬芝堂藥店 廣告

優茸 補腎丸

立止 咳嗽藥

此藥專治男子先天不足後天虧損少年破身太早房勞過度腎虛腎寒精冷如冰不能種子陽痿不興興而不久夢遺滑精腦髓空乏腰痛耳鳴精神短少自汗骨蒸以及婦女經脉不調赤白帶下下元虛冷久不孕育等症服此藥添精種子壯陽補腎大有奇功

每匣現大洋一元五角一打十五元半打八元整

專治男女老少諸般咳嗽不論年深日久虛損勞傷咳嗽吐血痰中帶血傷力咳嗽肺虛痰喘唾臥不安飲食少進內傷外感肺經不清此藥善能止咳定喘養血清痰能補能和能清能散管保去根永不在犯立見功效

每付現大洋四角五付一元八角十付三元五角

此藥各埠均有代售 外埠函購郵票自備

遼寧大西關萬芝堂啓 分號設北市場

中國電話一千一百四十三號

醫士宋子岐 劉春廷 孔益忱 鑑訂

合名會社 大倉組

營業科目

電裝電機 各種機械 鐵道材料 五金雜貨 銀鐵水管

硬煤煙煤羊毛皮件呢絨五穀糧貨電氣機械器具海味肥料汽車並其材料油類木料焦炭硫磺黑鉛道木洋火綿花洋絲洋布

包辦工程 代理水火 人壽保險

▲總行日本東京京橋區銀座通二丁目七番地

分行 北京・天津・上海・九江・香港・遼寧・營口・安東・大連・本溪・倫敦・紐約・漢堡西士呢・以及其他各主要答地

遼寧出張所遼寧浪速通四六地

日本電話二八八四番 二九四九番 總辦室三五七九番 總辦公館二五六五番 中國電話一四六一號

赤玉牌葡萄酒

美味滋養葡萄酒

飲用赤玉最初之作用在胃因赤玉之絕大營養素唯有能增胃液之分泌完全推行消化力故每食前飲赤玉實為切要者也

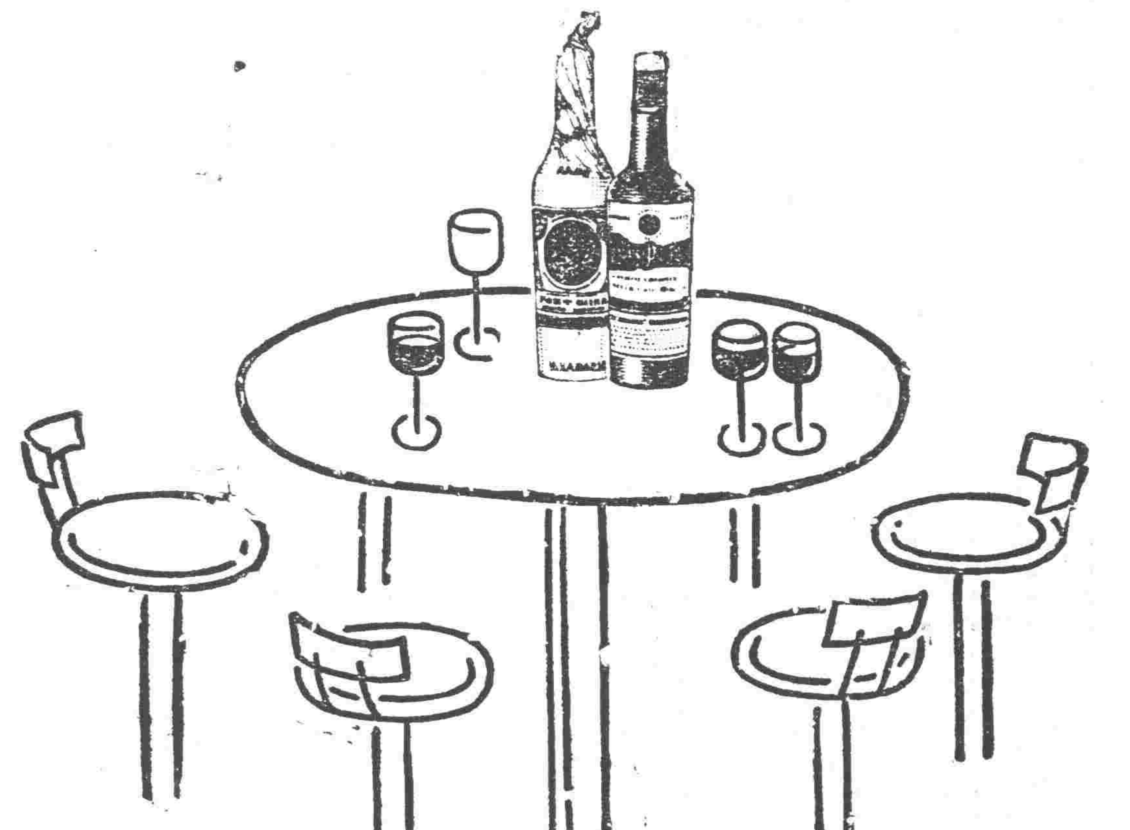

壹

謹記勿忘

如果足下或尊夫人偶因肝經不調或腸臟失序致患頭目暈眩舌胎口苦胃弱神疲便閉口臭等症則今日出外勿忘購備清導丸一瓶夜間一試明日便可霍然矣

清導丸利便平肝而不傷損腸胃服之絕無腹痛嘔瀉上癮等弊故於老人孕婦亦極相宜萬非其他瀉劑一味以猛烈通腸爲能事者可比

安徽蓮花庵王壽昌藥室王君仿珊來函云「鄙人常患大便閉結肝火上升服各瀉劑反增腹痛後改服清導丸諸症悉愈胃納增強絕無不佳之反應眞良藥也」

清導丸每一瓶六角每六瓶三元郵力在內

總發行上海江西路六十號韋廉士醫生藥局 各埠藥房均有出售

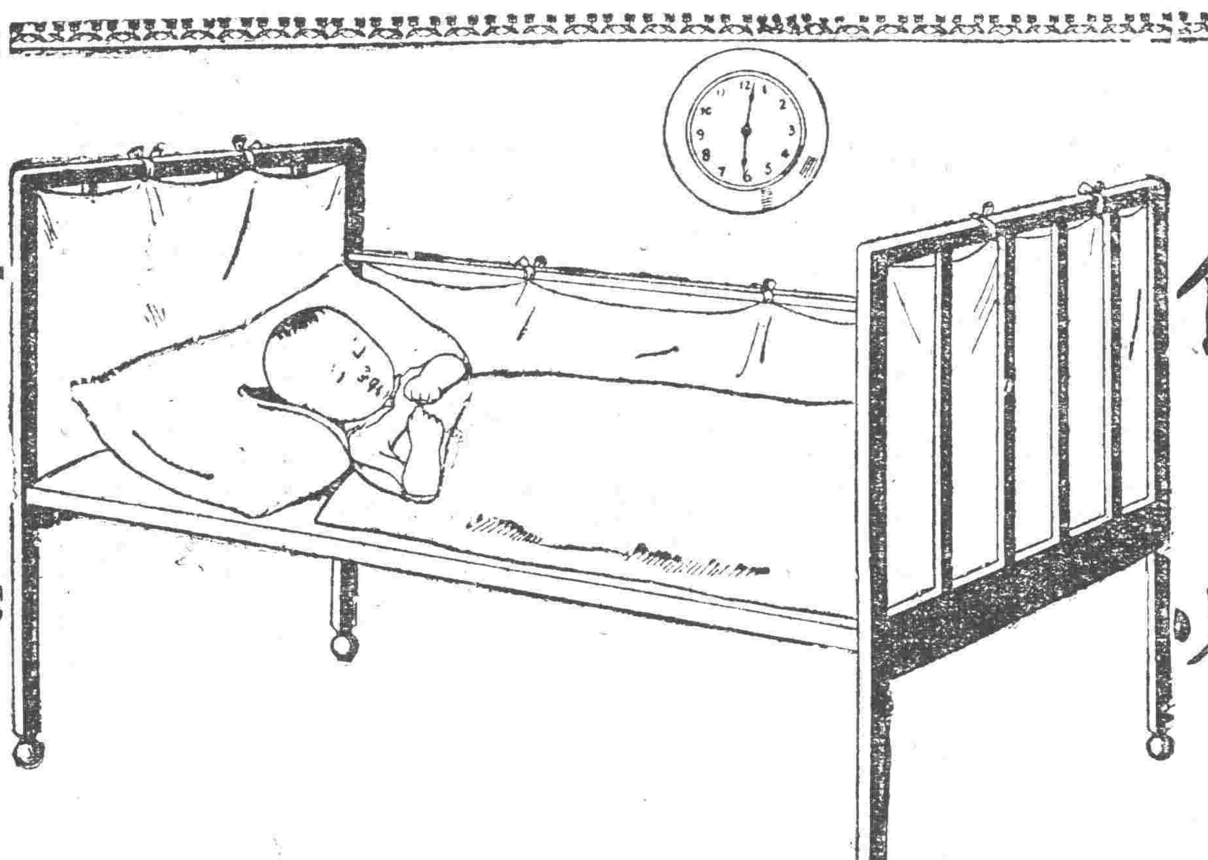

古人有言食必有時。所以節食欲。重衛生。對於小兒。尤為重要。蓋小兒腸胃細弱。哺食須有定時。每見雇用之奶娘。於小兒哭則哺之。不問其饑與否焉。以致常有不消化等症發生。然用

勒吐精代乳粉

哺兒。依表沖調。按時而哺。食臥皆有定時。非特於小兒身體及消化大有裨益。且能養成堅忍能耐之德性。乏乳哺兒者。曷試之。

奉上郵票拾分請將勒吐精代乳粉一樣罐及育嬰指南書一本寄下此致

英瑞煉乳公司 瀋陽日本站浪速通卅九番地

姓名

住址

亨得利 鐘表大王

本公司經營鐘表至今數十年國內分號多至六十餘家時蒙國人稱爲鐘表大王本公司不勝慚感益加勵勉置備鐘表花色繁多式樣時新機器堅固走時準確所定價格非常公道各界諸君請速惠顧

遼寧 城內中街 大西門裡

日站千代田通

南滿線▲

大連開 周水子 金州 普蘭店 瓦房店 熊岳城 大石橋 海城 湯崗子 鞍山 遼陽 蘇家屯 奉天 鐵嶺 開原 昌圖 四平街 公主嶺 長春到

長春開 公主嶺 四平街 昌圖 開原 鐵嶺 奉天 蘇家屯 遼陽 鞍山 湯崗子 海城 大石橋 熊岳城 瓦房店 普蘭店 金州 周水子 大連到

奉天開 撫順到 撫順開 奉天到

每份現洋五分 每月現洋九角